盛京時報

陰曆丁丑四月廿五日
昭和十二年六月三日
西曆一千九百卅七年

本報價目本埠每份每月一圓二角（國幣）外埠郵費在內每份每月一圓四角（國幣）零售每份五分（國幣）
廣告刊費五號字每行十三字一日一圓（國幣）長期另議
發行人　染谷保藏
編輯人　菊池貞二
印刷人　東光明
發行所　奉天隅田町九番地　盛京時報社
電話（編輯部二二三八二番　營業部二二〇二二番）
城內直賣所四一二三六八號
振替口座奉天一一三〇番
各埠支社　新京東六馬路　哈爾濱新八站二道街　大連榮町二番地　大阪北區堂島濱通一

論說

近衛公奉命組閣（儆霜庵）

二月前林內閣之解散議會。突如其來。令人啞然無言。此次之實行總辭職。亦同出一轍。突兀實現。語云。兵貴神速。又云。靜如林。疾如風。林首相之進退行動。神速異常。皆爲意料所不及。可謂善用兵者。馳騁疆場的老將之面目。至是躍然生動。惜乎出將之材。未必爲入相之器。自膺宰相以來。僅僅一百十七日。不幸短命而死也。

林內閣未解散議會以前。政府與政黨。雖不完全一致。然仍相安無事。但自解散以後。政府與政黨。感情隔閡。相持不下。漸入對峙抗爭狀態。日益尖銳化。長此以往。勢之所逼。釀成如何重大問題。亦未可知。彼國識者。皆抱有隱憂。輿論亦以爲緩和時局計。宜潔身下野。以讓賢路。此次林內閣之實行總辭職。亦未始非俯順輿情之結果也。三十一日政府發表之聲明書中。『只關於月前之解散。政府與衆議院之一部。惹起摩擦。誠爲遺憾。其公明之理由。自信天下可以理解。然而現今時局重大。無論朝野。須協心戮力。曁策羣力。克服時艱。以圖國力之伸張。…不容國內或有抗爭之事。…伏向闕下奉乞骸骨。…』是林將軍苦心孤詣之所在。亦可以悉個中底蘊矣。並不是見敵畏縮。手忙腳亂之急遽退却！

吾曾曰隣邦今日之時局。爲髭與膝之問題。即林之髭緊張到底乎。抑亦議員之膝究竟不屈乎。今試由表面觀之。此膝似戰勝彼髭。惟爲顧全國家維持大局起見。犧牲一髭。以弭內爭。則髭之價值。亦不爲不貴。所以不可遽加以失敗二字。漫然了之。尤其是在黨人方面。決非其勝利。宜猛然反省。化除畛域。和衷共濟。以匡時艱。

林內閣總辭職之後。奉大命繼組內閣者。爲近衛公爵。按在日本人臣之貴。盡於五攝家。而五攝家之尤。爲近衛家。不但華胄之貴。極於此公。並且爲千百年連綿弗替之名族巨室。此公今年四十七歲。聲望素孚。爲人英俊。在彼國政界。爲第一流政治家。中外屬望。早已有宰相之目。現在供職貴族院議長。政聲大顯。彼國二二六事件之後。一度拜奉大命。然因病懇辭。故此次實爲兩度之大命。公乃有鑒於時局之重大。恭奉大命。奮不顧身。公告人曰。自今立腳於舉國一致之精神。從事內閣之組織。必當羅致當代第一流人物。組織强有力之政府。上答聖明。下副輿情。至誠奉公。並無他意。若夫成敗利鈍。則在所不問。其慨然蹶起負重任鉅之狀。可以想見。在事實上近衛公在彼國國民中。爲負有輿望之第一人。無論軍部政黨官僚。無有反對。所以現在組閣之事。順利異常。一兩日內。當完全成立。所望者。此公從速組織。銳氣潑潑之淸新內閣。成就『庶政一新』之大業。

最後此公先君近衛篤麿公。爲明治時代偉人。抱有興亞之大志。與淸末朝野大政治家頗有交誼。爲其所器重。是以此項組閣之近衛公。亦對於滿洲中國等問題。殊深關懷。例如今春發表之對華意見。頗爲中國朝野所歡迎。此外前年游歷美國。卓識宏論。蒙彼國人士。異常佩服。由此以觀。近衛內閣之出現。在國際間極有好感。亦是歷次內閣所不能企及。所以爲維持東亞和平暨其發展計。歡迎近衛內閣之情。吾人決不落人後。

兩京開始直飛

自六月一日起。按期舉行之新京至東京間直飛九小時的聯絡航空。是日由新京東京兩地互相起飛。一路平安。均達目的地。『朝吃新京飯。夕游銀座街』（東京極熱鬧的地方）之夢想。至是完全實現矣。

滿洲國李交通部大臣由新京飛去。日本兒玉遞信大臣由東京飛來之交換大臣的計劃。因事中止。僅交換香魚與甲魚而已。但勿誤會。並不是堂皇大臣化爲香魚甲魚也。

甲魚之航空。恐以此次爲嚆矢。然飲馬河的老住者。一躍抵東京觀光。則龍門之鯉。當瞠乎其後。十個甲魚到東海之時。或盡化爲飛龍歟。自然而然可以代表大臣矣。

叙利亞邊境問題 業告完全解決
法土代表簽訂五種文件

【日內瓦訊】法土兩國關於保證聖加克領土完整之條約、已於二十九日簽字、另一保證土叙邊境之協定、亦於同時簽字、該約將送交叙利亞政府簽字、

【日內瓦訊】關於叙利亞境內散嘉克區域問題、法土兩國代表團、二十九日晨十時、當同國聯秘書長愛文諸簽訂五種文件、予以解決、計

一、關於聖嘉克區域領土完整條約、其內容規定法土兩參謀部、應互相商酌、俾克在必要時、一致行動、此一區域、依據本條約所處之國際地位、他日若由第三國企圖破壞時、法土兩國幷應互相諮詢、加以應付、

二、土耳其與叙利亞之疆界、從此已告確定其不可侵犯性、幷由兩國幷承諾不在叙利亞與土國境內作何活動、以不利於對方之政制與領土安全、至法國受國聯委託而統治叙利亞、其對於叙利亞疆界所提供之保障、即在委任滿期後、仍屬有效、此層應由叙利亞加以承認、

三、法土兩國宣言書、係聲明雙方對於一九二三年洛桑條約『協商各國與土耳其所訂和約』所規定之疆界、同意予以維持、幷允在國聯範圍內、互相合作、以鞏固和平、而加强東地中海之安全、雙方又承諾尊重叙利亞領土完整、幷依照國聯盟約所規定之程序、對於叙利亞與黎巴嫩兩共和邦之完全獨立、予以便利、

四、法土兩國議定書、係規定叙利亞他日加入國聯時、法國方以委任統治名義所負義務移交叙利亞自行擔負、

五、土國與叙利亞黎巴嫩兩共和邦、關於雙方居民自由選擇國籍問題之懸案、頃由法土兩國換文予以解決、

比停止金本位 延至明年二月

【瑞典京城訊】政府於一九三一年九月頒佈命令、停止實施金本位後、國會曾於一九三六年五月通過法案、將此項命令延長至本年二月底爲止、政府最近復向國會提出法案、主張再度延長、至明年二月底爲止、二十七日經上下兩院通過、

英美間商務談判 業已大見進步
進口稅率雙方有所讓步

【倫敦訊】英消息靈通人士稱、英美關於商務協定所進行之談判、業已大見進步、不日即可宣告結束、此間英美經濟界人士以爲關於原料品與製造品進口稅率、雙方均當有所讓步、影響所及、足以變更國際政治局勢、即美對外貿易出超額亦可減少、外國對美債務亦可減輕、似此各國存金自可從新予以分配、而某某數國幣制狀況亦可因而改進、日後再進一步、即可將國際貨幣穩定問題亦以處理矣、

德對英新閣 表示好感

【柏林訊】德各界對於英新閣之成立頗爲注意、報界對之亦表好感、

【倫敦訊】二十九日晨報紙對於新閣之人選咸表滿意、對於內相賀爾之任命尤表歡迎、謂賀爾之才幹、任內相較之海相有過之無不及、

倫敦汽車工潮 已告解決

【倫敦訊】牽延四星期之英京汽車工人罷工已告解決、二十七日晚雙方在勞工部開會後、即正式公布、各罷工工人將於星期五一律復工、

蘇聯現進行籌備 蘇美橫北極飛行
製造之發動機長距離機

【莫斯科訊】蘇聯現正製造一新式飛機、爲未來之蘇美橫北極飛行之用、該機將、爲三發動機式、可繼續飛行八千五百啓羅米突、並可在冰上水面陸地任意下降、但在北極探險隊未探明北極氣候以前、不作飛行之企圖、

美下院通過結婚案 規定五年內不得離婚

【倫敦訊】二十九日下院以一九〇對三七票通過結婚案之三讀、此案於本屆會議初、由牛津大學獨立黨議員赫白特提出、規定結婚五年內不得離婚、幷在目下准許離婚理由中加入遺棄三年與患不可治之神經病五年二項、該案現已移送上院討論、

比爾波戰局 益趨嚴重

【巴黎訊】比爾波之局面現已愈趨嚴重、巴斯克軍隊死傷過重、已有獻城之擬議、並擬請外國政府從事調解、又訊、比爾波城內之巴斯克軍隊、已與無政府黨發生惡戰、

【巴塞羅納訊】革命軍飛機夜間襲攻、致此間房屋被毀數所、死五十餘人傷百人、

奧禁德報發行 因攻擊天主教

【維也納訊】二十八日各德報登載德宣傳部長戈培爾對於天主教攻擊之演說詞、竟遭奧政府禁止發行、德駐奧大使巴本已向奧政府提出抗議、

治癌新法 意國教授發明

【羅馬訊】名醫加貝利教授、最近發明癌症治療新法、用一種磷酸鹽注射、頗著成效、頃特向醫學院提出報告、

西安蒙難半月記 迄至救出蔣介石（宋美齡記）（五）

若是你們希望、配置軍隊也可以、但卻不準發動、雖一彈、取攻擊行爲、我們在這時間、先講求一切救出的辦法罷、假如和平手段竟告失敗時、再使用軍隊攻擊、也決不算晚、熟視這事態、關於解決的方法、我堅信在時間上必定證明我信念的正當、我知道你們像我一樣、各照自己的光線、本着誠實然而我確信‖正當態度、應爲採取可能的一切手段、呪咀究竟不能得勝於叛徒的、並且不能有被償於解決時局呵、

我赴西安大遭反對、我在附加說着『爲發現解決辦法、我總想個人飛赴西安』的時候、頗遭人們反對、一切方面都不贊成我這種舉動、竟反覆的說着流血砲火和慘案支配了西安等等謠傳、悲觀論者和主唱使用實力之人們、已經想定總司令早已逝世了、或者已經被殺了、我聽到這種種的話、認定我赴西安、便是徒勞、無異獨特送自己被殺去、被他們捉了、爲使令我大丈夫服從要求、將榜問我、將拿我作抵押、惟有使事態紛糾而已、圍繞我的絕望和意氣沮喪、我很難維持冷靜態度和信念、遂令我不喜和悲觀論者晤面、我時常自己問自己道、我們救助人民脫除苦難的一切努力、能否成功？、我又不斷的懸念着、改造改善國家的我們計畫**或**有瓦解的命運不是？我立腳在說不上來的一種信仰上、那信仰、便可以移山、我們更顯明的認識了、我們對於上帝和我們的朋友們、非不斷的維持着信仰不可、

我本來因爲病、不得和總司令一同旅行、然而這種事情、空前未有的、所以我尤爲懸心、我自已想、倘我在西安呢、或不致展開這種事態、但這想念、毫不能慰藉或和緩我的心、錯亂的感情、沒有同情、探索情報的人、或提供似乎情報的人等等來訪、我一點也不能放寬、

本日三大張半

遺失地照聲明作廢

逕啓者敝人於民國十六年在奉天清丈局報領盤山縣六區小板橋村南月牙地共二段當時交價領有大照地字九號起至一百九十七號止計地照一百八十九張共地一萬八千三百六十五畝三分因事變埋地內遺失除呈請本縣公署備案補發大照完納課稅外該等地照無論落於何人之手一概作廢特此登報聲明

聲明人 李峰山 秉臣 秉占 秉環 同啓

瀋陽縣招考教員

資格　師範及中等學校程度卒業者
年齡　二十歲四十歲間男子
報名　本署教育局
手續　履歷書像片各二份並驗證書
考期　六月八日
考試科目　建國精神日語算術教育口試
考試地址　瀋陽縣青年訓練所

奉天小西門裡 謙益堂啓事

本堂現將所存一切藥料及一切生財出賣與王向平名下至於債權債務等事項仍由本堂舊東自行淸理特此登報聲明

王向平啓事

啓者敝人所買謙益堂之一切藥料一切生財現正查點接收至於該堂之帳目並未接兌自應仍由謙益堂舊東自行淸理特此登報聲明

代售捲煙機器

茲爲友人寄售上上東洋捲煙全套機器一架如有用者請駕臨敝所面議可也

奉天商埠地三經路七緯路 辯護士小山令之事務所啓

聲明作廢

由進來奉匆促之際將本人領名坐落瀋陽二區蛤蟆塘西溝地照一紙丢失（計地廿七畝東至張姓西至吳姓南至道北至溝）除照章補領外無論落於何人之手概作無効特此聲明

吳國璧啓

機會難逢　青年男女求職的捷徑　失業的商人們失學的青年們前途放無限之曙光

營口美術照像院

招募夏季學員三個月卒業保險學成並代爲介紹職業（不成退費）（馬上保有自己開業之能力）詳章函索附郵票四分『院址』營口火神廟前街

日語教授 日滿書院招生

新班開學日期　六月十日
普通科第一學期（初學者）
普通科第三學期　八個月以上學修者
地址奉天大西門裡瀋陽縣胡同　電（四）三三四六番
簡章函索即給　插班隨時入學

聲明

敬啓者本公司茲定於康德四年六月二十二日午后三時開臨時股東會（會場假大連市商會）謹將決議事件列後 關於康德四年上半期使費補償事件決議本公司前途營業及一切事件務乞衆股東屆時惠臨是爲至盼倘若無暇到會請委代表亦可特此公佈以備週知

亞洲興業麵粉股份有限公司謹啓

夏季必需之 眞正巴拿碼草帽

大宗 流行新樣 坤西式各 童女小孩 草帽 貨豐 價廉 全備

奉天中街中間路南 潤記專門帽店

隆中策

星家軌範推究實踐保存國萃　特任官詳批百圓
甲戌年秋登盛京報云馮玉祥明年仲冬出山丙子年夏刊陳濟棠風波則敗蔣介石仲冬必大波折蔣張學良均利丁丑年秋刊黃郛大雪難過節節驗昭昭在人耳目有盛京報多數原刊存證郵就命理一生大略近年細詳兩元中批五元大批十元書某省生人六日寄件（收件處奉天商埠北二經路楊宇里西永慶里五號）

明淸民初人物誌　名人八字記載甚詳何人閱看均能明瞭全册兩元郵費在內

奉天商務印書館 發售法律參考書

書名		著作人	定價
中國民法總論	布面	胡長淸著	3.60
	紙面		2.60
中國民法債總論	布面	胡長淸著	4.40
	紙面		3.20
中國民法繼承論	布面	胡長淸著	2.30
	紙面		1.50
中華物權法論綱		柯凌漢著	1.30
中華債法論綱		柯凌漢著	2.50
民法總則		歐宗佑著	1.20
刑事訴訟法通義		徐朝陽著	1.30
民刑事訴訟常識		朱煥文編	45
繼承法要義	布面	范揚著	1.80
	紙面		1.10
中國婚姻綜論		張紳著	90
刑法原理		郗朝俊著	4.50
商事法要論		王孝通著	1.30
中國民法債編總則論		洪錫恆譯	75
物權物要論		周新民著	1.20
證據法要論		周榮著	90

發售新式結婚証書每套實售兩元

新書豫約

張恨水君近作 化身姑娘　全書精裝一厚册十回每册定價國幣五角正　准於七月一日出版　預約從速 勿失良機　預約特價二角五分　外埠另加郵票八分

這是張君自認的得意作品裡面描寫一位化身姑娘的事跡內容實無法介紹因爲事跡非常複雜離奇幽默簡直說沒一張不緊湊沒一回不離奇譬如看電影的尤不可不看看後定能使您滿意

奉天市小南門裡大街奉天三星社出版

靑城十九俠一集現出版　係著者蜀山劍俠傳還珠主作氏乃當代武俠派小說作家之執牛耳者婦孺皆知無須介紹以往之作品到處均受歡迎故敝社採印以饗愛好之讀者致內容如何驚險離奇印刷如何精美解目如何緊張熱鬧敝社絕不自誇由名伶尚小雲採該書排成劇本（見庸報）出演天津頗受好評當可想見矣該書與蜀山劍俠傳連緒看過叢山飛俠圖者不可不看全書數十萬言看後定使興奮二集下月出版定價應爲極廉各埠書局均有代售

秋農醫院

電話 二•三一〇一 二•三二九〇（地址奉天市南市場十一緯路）

診治各科病症住院方便解除各種毒品中毒

分病舍奉天市南市場東緯路　因本院病室不足應用新建分病舍一所庭院寬闊六畝植樹木花草空氣新鮮適於養病收費低廉

院長 苗秀新（滿洲醫大畢業）

代理

商標 登記 商業登記 發明 公司登記 意匠

事務所新京東五條通三番地（取引所南對門）電話三一五七七二番
前實業部商標局囑託 勳六位景雲章 辨理士 中根齋
奉天辦公處 商埠地四經路二五寶隆洋行 小西關大什字街西三益洋行 電話城內二一九九四 中央二一七五

請速服李氏小兒疳藥

痞滿 食積 吐瀉 腹脹 疳疾

疳病是小兒的大敵疳藥是小兒的救星吃過本疳藥以定要使小兒肥壯健康的更使小兒不得疳積及一切疳病愛子女者得明了本疳藥的效能同時也要認識疳病對於小兒的危險性如果小兒現出面黃肌瘦青筋暴露的症狀皆爲疳病的原因凡有以上的幾種病狀請速服本堂（李氏小兒疳藥）本疳藥爲本堂漢醫李炳暘先生發明藥價每袋四角半打二元一打三元六角函索不加郵費空函不復

奉天大西邊門外 鴻育堂蔘茸藥店啓
招聘代銷待遇優厚　滿電二、三三五一號

同益成商店

洋裝雜貨　運動服具　各種球鞋　物品豐富　定價底廉

本店 奉天城內中街路北　支店 城內鐘樓南角路東　電話（四）二一一〇番

奉天商工銀行

低息利欵放厚優息利欵存行本
顧惠界各迎歡捷敏續手兌匯廉

總行 奉天城內軍署街

董事長 (4) 2670	經理席 (4) 2109
管理課 (4) 3191	盤理課 (4) 2266
營業課 (4) 3689	出納課 (4) 3689
營業公用 (4) 2266	專務董事 (4) 2553
存款股 (4) 2485	總務課 (4) 3846

十間房支行	商埠地支行
經理席 (2) 2078	營業公用 (2) 1184
營業公用 (2) 1183	存款係 (2) 3688
存款係 (2) 4441	經理席 (2) 3961

奉天中街 開明眼鏡公司

美術銀匠　大減價　喜慶禮品最爲高尚　特價　四扣　水晶眼鏡　如非眞貨加倍還洋　外埠函購郵資不加　廉售　三元

吉林分社緊要啓事

啓者本報吉林分社向委張恩孚關隆昌二君担任記者從未另聘他人如有假借名義或在外滋生事端者概與本報無關特此聲明

奉天日語研究會

•普通•中等•高等各科若干名
•初步•開始二班共招八十名
•夜班各科自六時半至八時半
•文法•現代會話•每星期二小時
•新學期六月十五日開始
新設寬闊學生寄舍可容人數樓上五十餘名樓下二十餘名屋內敞亮淸潔並設娛樂機關宿費每月只收一元五角另無雜費外校學生亦聽入宿（有相當證明者）

續•招• 插班生• 寄宿舍 完備　奉天城內大南門裡

萬年青藥店

奉天市中街路北　萬年青藥店
今聘到•久在瀋水•聲名素著•漢醫 張沛然先生•現寓本號•應診•
漢醫 蘇東曉 劉冕堂 陳緒唐 路鑄九 診切治病症
電話（四）二八一〇號

田口純男事務所

奉天商埠三經路　辯護士 法學士 田口純男事務所（登錄事務取扱）
電話二一二三五七番 二一四二二四番
事務主任 楠山貞助
滿洲人事務員 元法院書記 劉仲奮 包雲翹 趙日新

近衛公組織強力人材內閣

今日或行親任式

對藏相加以慎重考慮

【東京二日電】拜受大命之近衛公、鑑於時局重大、急速組織强力內閣、以安宸懷、故關於閣員人選之詮考、傾注最善的努力、蓋近衛公觀林內閣當時之情勢、極力避免與政党方面發生摩擦、更進而由政民兩党、起用人材、意者、擬於軍部政党財界三方面完全合抱支持之下、組織强力人材內閣、軍部方面、從來企望該公出馬、遂行革新政策之關係上、頗予好感、即陸海兩相之後任推薦、亦以一日夜電話交涉結果、杉山陸相於該夜即正式回答留任、米內海相亦於翌晨正式回答留任之旨、而近衛內閣重點、確立非常時財政、乃必然者、惟目爲內閣支柱大藏大臣之人選、爲能否貫徹近衛內閣使命之分歧點、殊堪括目、一部亦有持結城藏相留任、說者、但近衛公對此、極持慎重態度、政党方面、立於人材主義之下、一日夜、會暗中向政友會之中島知久平及民政党之永井柳太郎兩氏、分別交涉入閣、均已爲閣僚人員紙上計畫之人物、俟一兩日內、對個人進行正式交涉後、組閣可以蔵事、大抵三日舉行親任式、

閣僚詮衡頗進展

已決定七大臣

軍司法留任政黨亦入閣

【東京二日電】近衛內閣人選、除杉山陸相決定留任外、其他十一位閣僚之正式決定、全部須在二日以後、茲撮誌豫想各閣僚人氏如次、

●外務大臣…前首相廣田弘毅、駐蘇大使重光葵、駐美大使齋藤博、歐亞局長東鄉茂德氏等、均有呼聲、

▲內務大臣…馬場鍈一(前藏相)

●大藏大臣…有馬場前藏相再起說、兒玉謙次、賀屋大藏次官昇任說、結城藏相留任說等、

●陸軍大臣…現陸相杉山元大將、已正式決定留任、

●海軍大臣…現海相米內光政大將、正式決定留任、

▲文部大臣…安井英二(大阪府知事)

▲司法大臣…鹽野前法相(留任)

●農林大臣…以產業組合中央金庫理事長有馬賴寧伯爲最有力、亦有前農林次官石黑忠篤子之說、

●商工大臣…平生釟三郎、伊坂孝氏、均有呼聲、

▲鐵道大臣…中島知久平

▲遞信大臣…永井柳太郎

●拓務大臣…以大谷尊由氏爲有力、

●書記官長…以安井大阪府知事、

●法制局長官…內定瀧正雄氏、有安井大阪府知事說、

(圖自上而下、右列、馬場內相、杉山陸相、米內海相、左列、鹽野法相、永井遞相、中島鐵相)(▲印係決定)

英遜帝今日舉行結婚禮

英遜帝文撒公爵、三日在法國干奴城與辛普遜夫人舉行花燭典禮、(圖爲英遜帝與辛夫人)

組閣本部決爲貴院議長官舍

【東京一日電】近衛文麿公、因御召於午後五時四十分參內、謁見天皇陛下、拜組閣大命、因而近衛文麿公奉請暫時之御猶豫、退下御前、組閣本部、決定爲貴族院議長官舍、又電、近衛公爵、午後六時六分、由坂下門退下、入於組閣本部、着手組閣準備、

組閣風景

【東京二日電】充爲近衛內閣分娩室之貴族院議長官舍、係明治二十三年開設議會同時所建設之國寶的建築物、且近衛文麿公爵之令尊篤麿公爵、曾任貴族院議長時代、居住此處、因此文麿公爵亦隨令尊、在此處度日、對於公爵、乃係最有意義之房屋、今次拜受大命、爲負非常時政局、斷然邁進於組閣工作、竟成爲全日本期待之中心人物、踏進於此種與公爵不可分離之房屋、充爲內閣分娩之室、對近衛公爵感懷甚深、官舍之前面、早已林立各報記者待機之天幕、如海潮一般、多數汽車、來往官舍、逢迎組閣第二日之二日晨、在二層樓分娩室洋式客廳內、集合河原田、後藤等參謀、繼續密議、但較從來之組閣本部風景、其情形甚異、即此日並無贈魚或酒桶等祝賀內閣成立之贈品、故雖感覺寂寞、但此最足以表示近衛公爵、平素人格之象徵、

與西園寺公爵遂行重要協議

湯淺內府車中談話

【沼津一日電】拜承奏請後繼內閣首班御下問之湯淺內府、今晨九時二十分、赴興津坐漁莊、訪問西園寺老公、舉行種種重要協議、約二小時許、下午零時五分、湯淺內府、始行辭出、同時三十九分、搭靜岡驛發之特急『富士』快車、首途歸京、在車中語記者云、本人歸京以後、即行參內、奉答上問、緣吾等無論何時在採取何等行動時、必考慮最善方法、俾政情得順利進行、超此以上者、則關於發動大權矣、故一切恕不奉陳、並不方今本人於參內前後、並不想會晤何人、至於興園公會見、關於最近政治情勢、曾有種種架談、惜其內容、不便奉告、本人爲所謂內大臣府之職務、因處於不能向外部發表意見之立場、此點實無可奈何、關於本人訪問園公、有謂爲豈非變更從來御下問之形式等語、但本人祗是奉陛下聖旨而行、至於質問是否向本人御下問之言、殊難置答、下屆誕生之內閣、是否爲强力內閣、胥視出拜受大命人物處理而定、故不能判明、

日人對青年宰相異常期待明朗性

【東京一日電】當二二六事件後空前未曾有之難局、首推舉驟起膺此重任者、近衛公是也、然幸或不幸、近衛公竟以健康不勝爲理由、拜辭大命以是總理一把交椅、遂讓於廣田弘毅氏矣、惟是有心人士、以是時彼已洞悉大局、與知己之知性、現今不無令人更深感嘆耳、孰料距離彼時、不過一年另三個月、內閣雖由廣田而林、但在今日依然難局之大幕下、彼之端麗長身、愈顯其氣宇偉大、尤是足以窺見彼係莫可比倫之人物、公今年四十有七、堪任青年清新之總理大臣、察歷代首相中、僅初任總理大臣之伊藤博文公、以四十四歲拜受大命、自是以來、唯公年事最輕、爲首換弱年記錄之近衛公、係人人咸知的藤原鎌足之直派、因關白藤原忠道長男基實、封近衛家、爲五攝家第一、自先代篤麿公以迄今茲、傳二十四代、公乃其第二十四世近衛家也、年十六時、繼承家主、大正六年、畢業於京都帝大法律科政治科、七年、任西園寺公隨員、赴巴黎媾和會議渡歐、週遊各國、昭和六年、襲德川家達公後塵、就任貴族院議長、其自己氣品與公正之態度、實足擅名議長之名、公嘗被推爲貴院改革華族革政運動之班首、懷抱革新意識、至足表明公之軒昂磊落、當茲內外俱不明朗空氣之際、國民頗期待此明朗性、

富於環境與傳統之近衛公出發、由運命論之、頗爲文雅、公生於明治廿四年、現年四十七歲、惟有健康上之垩念、爲掃除數年來在政局上昏迷之陰鬱、對將來注入一滴清新的感覺、

公爵由一高進入東大哲學科、不久轉京都大學政治科、在學時、曾屢受教授之叱正者、可謂表明公爵之進步的存在、昭和六年任貴院副議長、八年任議長、現在該職、且爲現代日本之代表的人物、九年五月赴美、與大總統及要人會談、對日美親善、有所盡力、又兼日本放送協會總裁、國際文化振興會會長、暹羅協會長、更與各部門抱有接觸、但除佐佐木行忠侯外、無有親交者、

由日特異性觀之、於如何場合、無有急激的回轉、於現今狀態下、該公爵之出場、可以評價爲安全地帶、家庭有二男二女、長男文隆氏、爲高而夫球名手、令弟秀磨子爵、爲世界的音樂指揮家、

近衛總理之爲人

【東京一日電】近衛文麿公爵竟而蹶起、即負各方面之重望、於舉國仍支持之下、斷然蹶起、對青年總理近衛公、世人所期待者頗多、

對近衛公爵組閣

政黨貴院側觀測

均以好感歡迎新內閣

後藤隆之助發表組閣事宜

【東京二日電】二日正午、後藤隆之助發表如左、近衛公現與安井大阪府知事會談中、是否入閣、暫請諒之、組閣一事、現有懇求上京之人士、故恐不能火速進行、尚未可知、自午後開始入閣交涉云云、

【東京一日電】在組閣本部經後藤隆之助於午后九時十分、發表如左、由宮城歸返、關於組閣方針、當即舉行磋商、組閣方針、則在貴衆兩院並其他方面詮衡人材是也、今向陸海軍大臣用電話懇求後任陸海軍大臣之推荐、近衛公擬於是晚十時許歸邸、我們預定於明二日九時許、在此集合、本夜自今以後、乃不招人、

貴族院方面

【東京二日電】綜合貴族院方面意嚮、大略如左、關於近衛公爵組閣一事、不但政界軍部、均所希望、相信爲担任現下非常時局之最適任者、該公爵組閣、與各方面無所磨擦、故預料組閣必迅速完了、且該公得有國民的信望、詮衡閣僚、必容易得適材、由各方面集取人材、以組眞正舉國的內閣、希望實行平素公爵懷抱之革新的諸政策、而國民亦協力援助新內閣以打開國難云云、

民政黨方面

【又電】小泉民政幹事長談、關於近衛公爵拜受組閣大命、相信對收拾時局、必有確固的自信、該公爵徵諸世論、組織吾等所希望之眞正舉國一致內閣、基於憲政本義、以當克服時艱者云云、

政友會方面

【又電】松野政友會幹事長談、由現今政局上觀之、向近衛公爵降下大命、乃爲自然的、由門閥貴院議員閥歷觀之、自由壯年有爲之人材而論、爲內閣首班、完全俱備、惟獨直面內外多事之時局、藏有如何經綸與否、爲將來之問題、然近衛公、經有議會政治之經驗、對政党抱有理解、故不行如林內閣一般之非常識非立憲的政治、可以窺知、一面在軍部與財界負有興望、由此觀之、必實現秉公的政治、我黨於今日場合、希望爲國蹶起、以任大政之變理、火速除國內相剋、務以舉國一致、而向斷行革新政策邁進云云、

財界表示贊意

【東京一日電】對近衛公降下組閣大命、財界表示歡迎之意、即排除政局昏迷、且以舉國一致內閣之出現、期待政經全般安定之財界、以近衛公爲期望之人、且可豫想對軍部政党關係之圓滿性、故一般期待成立强力舉國一致內閣之出現、然一部憂慮其健康爲理由、再次拜辭大命、然爲打開時局、希望蹶起、且庶幾順應時代之漸進的政策之遂行、要之、財界對組閣工作推移、就中大藏大臣之人選、頗加注目、

近衛談舉國一致

人材內閣之決意

【東京一日電】拜受組閣大命之近衛公爵、一日午後六時十分、在組閣本部、略談如左、奉大命參內宮中、觀見天皇陛下、拜受組閣大命、故迄至成立組閣時、伏乞猶豫、退下御前、我素無組閣準備、平素交際雖廣、然無特別深交、關於閣僚書記官長人選、擬自此開始、與湯淺內大臣會見、內大臣特問健康狀態、我之健康、與從前毫無變化、且由天賦之性格、無担當政治的局面之養格經驗準備、從而無有自信、乃不顧成敗、決爲國家盡力、關於林內閣閣僚中之留任希望者、從此時考慮、組閣一事、決不簡單、二日中可能終了組閣與否、尚未敢預測、當組閣之重點、爲大藏大臣之人選、又關於政党關係、解消國內勢力之對立、在於所謂舉國一致之精神、不顧政党人員與官僚之觀念、網羅人材、以爲對國運進展努力、然組閣果然成立與否、予惟盡最善之努力而已云云、

對日近衛新內閣

歐美華均歡迎之

中國

【南京二日電】南京政府及一般中國人士、對大命降下於近衛公消息、概示好感、表示歡迎、似於新內閣成立後之日華外交、頗有相當期待、即該公爵於今歲首表明之對華態度、雖原樣採用、有所困難、但使該公扶病蹶起之日本國內政治情勢、極堪注目、衆信希望使已成政党參加舉國一致强力內閣出現、可現出新政局之動向、關於最近政局之推進力、軍部對新內閣之動向、陸軍中樞部及海軍關係、要求政局安定、故党自身、若能持慎重態度臨之、軍部似決不出反對的行動、無論如何、新內閣除有如斯協調的空氣外、並有妥當公正的色彩、諒與近衛公對於中國見解相俟、日華關係、亦必協調、在對華態度上、增加明朗性、減少摩擦、

英國

【倫敦一日電】關於對近衛公爵降下組閣大命之報道、英政府當局、堅執沈默、並將努力打開途徑、而陸相及外相、位置界誰、最爲華方所關心、但於近衛內閣對華方針、無根本變化之見解下、確信其能成立、抱有多大期待、

綜合政府方面消息如左、

一、英政府中、張伯倫首相痛感兩國調整之必要、故對近衛公之拜受大命、期待强力與有永續性內閣之成立、

一、從而若政局安定、兩國會談有進展性、對日英新內閣懸有期待、

美國

【華盛頓一日電】近衛公爵拜受大命之報道美國政府當局、未敢批判、但一般以近衛公認爲有能的政治家、併且美國朝野、熟悉近衛公、似歡迎其組閣、選任外相、尤堪注目、據其一部觀測、華盛頓駐劄大使齋藤博、原與近衛公互相親密、或將起用、然齋藤大使、言明未有何等具體的提案、

河原田訪近衛公杉山招梅津懇談

【東京一日電】河原田內相實現之際、觀測該氏、當以副總理資格入閣、就任外相、助近衛公担當閣內之連絡統制者、於午前九時廿分、往訪近衛公於永田町私邸、報告內閣總辭職之經過、並關於政局要談後、更於十一時四十分、訪問杉山陸相於官邸、繼於午後二時十分、再度訪問杉山陸相、要談一小時、告辭後、又往訪近衛公要談、一方杉山陸相、與河原田內相再度會談後、並在官邸招致梅津次官、陳述與內相會見之經過、並作種種要談、繼而陸軍於三時廿分、在官邸由杉山陸相、寺內教育總監、梅津次官、後宮軍務局長等首腦部參集後、關於政局問題、作重要協議、又陸相於三時五十分、在官邸招致平手陸軍經理局長相要談、

瀧代議士內定為法制局長官

【東京二日電】法制局長官略定由代議士瀧正雄氏、

林內閣昨日開最後定例閣議

【東京二日電】林內閣最後定例閣議、二日上午十時廿五分開會、林首相以下各閣僚均出席、首由林首相關於設置燃料局之官制、有如左之諮詢、此問題乃重要政策問題、且共官制業已擬就、恐於現內閣議決定此事、有欠穩當之嫌、希將此問題移交新內閣審議等語、各閣僚均表示承認、同時五十分散會、當即撮照全閣僚紀念留影、

近衛擬起用廣田爲外相

【東京一日電】拜組閣大命之近衛公、鑑於外交政策之重要性、擬起用前首相廣田弘毅氏爲外相之意向、徵諸廣田氏與近衛公之從來關係、結局諒承諸外相就任說、頗爲有力、

津田信吾赴京

【神戶一日電】爲近衛內閣有力商相候補者而注視動向之鐘紡社長津田信吾、一日夜九時十分、由大阪東上、

滿日直飛機由新京抵羽田

【東京一日電】日滿空之超特急乙號、由新京出發以來、遺留九小時十分之記錄、一日午後四時半到羽田飛行場、

以危害民國罪沈、章、王等被起訴

【上海一日電】沈鈞儒、章乃器、王造時等之十氏、日前由上海護送於南京高等法院檢察處、調查結果、皆以危害民國罪被起訴、而十名之第一次公判、決定自十一日午後一時開廷、

英對國際監視隊起草連帶責任案

向德法意國要請支持

【倫敦一日電】外傳英政府爲打開國際政局危機計、起草連帶責任案、要請德法意三國政府支持該案要旨如左、

一、從事不干涉監視隊之各國艦隊、連帶遂行任務、

一、參加監視隊之各國軍艦、享有寄港西班牙港灣之權利、

一、西班牙空軍、對參加國際監視隊之各國軍艦加以攻擊時、各國軍艦享有當然加以砲擊之權利、

一、對西班牙領交戰團体、英法德意四國政府、通告有保持自國國旗威嚴之決意爲保護各國艦隊計、要請講求一切手段云云、

華人多數襲擊放火聖農園

【天津二日電】一日午前一時十分許、對於問題之島英三氏經營之聖農園、有中國人十數名襲擊、向一座倉庫之房屋三間、放火燒却、

意政府脫退不干涉委會

【羅馬三十一日電】意大利政府、鑑於西班牙人民戰線之粗暴行爲、決定事實上脫退不干涉委員會、三十一日午後六時、發表如左聲明書、西班牙共產軍北軍飛機、攻擊從事不干涉監視之德意兩國軍艦、此種事實、不干涉委員會爲阻止事件反覆、採充分妥當手段爲止、暫時不參加不干涉委員會討論、並將意大利軍艦、由國際監視隊撤回、

杭餘段鐵路現積極興築

【杭州一日電】杭餘段鐵路現積極興築、以期浙贛鐵路收聯絡之効、鐵部與浙建廳正接洽中、

國府通告冀察停辦日華聯絡空運

【東京二日電】對國民政府一日通告冀察政務委員會停辦日華聯絡飛行之消息、遞信省小松航空局長有如左之談話、因未接到正式通告、故華方所言者不詳、查天津大連間旅貨輸送、在一年前業經默認、今藉口開辦快郵、竟行反對、不禁爲之一笑、設若果有此舉、我方亦必續行航空、置諸不理、現在毫未考慮停止飛行云云、

五卅紀念日發現猛烈排英傳單

【上海一日電】曩時頗呈熾烈之華人大衆排英運動、轉而抗日、然五月最近之五卅事件紀念日、發現最近未曾有的猛烈排英運動傳單、向各方面發送、該傳單署名爲廣州中華愛國會、題爲火速退還香港、縷縷數百言、全 頗長、

阿部大將入平

【北平一日電】阿部信行大將、一日午前十一時乘列車由天津入平、大將與冀察要人會見後、二日午後、在通州訪問冀東政府、乘汽車、再赴天津、

昌平丸輪救助華人八名

【神戶一日電】據此間水上署接電、神戶島谷輪昌平丸(七二五五噸)由南洋向日航行中、廿九日午前九時、在台灣南部海上、救助顚覆瀕於危機之華人八名、

華行政院移廬山辦公

【南京一日電】行政院因暑期在即、故依往年之例、定將執務所移於廬山、秘書政務兩處之工作人員、本月二十許赴廬、自七月一日、正式在廬山

美女子駕駛員由美起飛矣

【麥亞米一日電】空中女王耶亞哈特女士、與汎美航空會社著名指導員脈力得利克奴男艇長、同乘一日午前五時五十七分、操縱愛機〃空中實驗室〃號、已就世界一周飛行之壯途、

上智大學長荷爾曼逝世

【東京一日電】上智大學學長赫爾曼、荷爾曼、自去年十月以來、患腹膜炎、入渋谷聖母病院治療中、一日午前零時五十分逝世、享年七十四歲、

風行卅餘年

廣生行出品

各地百貨商店均有發售

恢復疲勞必須滋補元氣
常服……補爾多壽
便是滋補元氣恢復疲勞之唯一捷徑！
亦是健美體格秀麗肌膚的絕妙名藥！

疲勞恢復 補爾多壽 補血强精

補爾多壽主成分。乃與人體肝臟內貯蓄的『造血素』是同一集成的有機性鐵蛋白酸鈉。故服後全部即爲所吸收。立能補血生精。調經活血。健脾開胃。消補兼施。補充消耗之精力。健强虛弱之體質。恢復身體之疲勞。而爲最安全最有效的强壯名藥。故於每飯後冲服一杯。直接有助精神。恢復疲勞。間接增加美貌。健强體格。氣味芬芳怡美。老幼都喜服用。藥分五種各奏專效對病撰藥任入自由撰服

五種補爾多壽的偉效

貧血虛弱、月經不調、心血疲勞、性慾不振之人等 宜服 **純補爾多壽**

肝火盛旺、神經衰弱、皮膚諸病、虛弱過甚之人等 宜服 **含砒補爾多壽**

楊梅結毒、花柳諸病、瘰癧肉瘤、易於中風之人等 宜服 **含碘補爾多壽**

產前產後、病後衰弱、動輒感冒、戒煙以前之人等 宜服 **規那補爾多壽**

各期肺癆、傷風咳嗽、喘息氣急、百日咳等之人等 宜服 **拐阿可路補爾多壽**

總發行所 株式會社 藤澤友吉商店
總店 大阪市東區道修町二丁目
支店 東京、京城、上海
大連市山縣通七番地
奉天加茂町十五番地
天津法租界三十三號路三七

三那星

最新發明肺癆病特效藥
功能溶解蠟質殺盡癆菌

肺癆病之危險和難治

肺癆病之症象、爲發熱盜汗、食慾、減退、咳嗽喀痰失音咯血等初起時第一期、肺勝完全形成時爲第二期、及至肺臟形成空洞爲三期、

肺癆爲最兇險之慢性傳染病、凡與人接近者均有傳染之危險一經傳染、即難治療、稍一不愼、每至轉入第二三期之重症而至不可救治之狀態、

肺癆乃係一種微細之肺癆菌、盤據於嬌嫩之肺臟、破壞人體組織成爲可怕之肺癆症、發現肺癆菌者、爲德國醫聖考克醫士、此項肺癆菌、有一種特殊之防禦力能抵抗一切外來藥力之攻擊、蓋肺癆菌係中性脂肪血內膜及抗酸性臘質之外膜構成且癆肺菌侵入人體局部時、其被侵蝕而形成頑强之結節、以阻礙血流之道過、致使內服注射之一般消毒之外劑無由攻入、故醫家常嘆有肺病無肺藥蓋肺病並非無藥實因有之僅足治愈肺癆中之單純症如咳嗽血等及第一期之肺癆而已終不可破壞其硬强臘質及脂肪性之外膜而使藥力直達於患部其根本撲滅肺菌以達完全治愈第三期肺癆症之目的故耳、

贈書

奉送三那星實驗報告書及最新肺病療養指導書・書中詳載肺病之種種療養新法・有肺病者不可不看・函索立即寄贈

肺癆病特效藥『三那星』出世

從前死於肺癆病的都是冤枉死目前正患肺癆病的都可以不死

三那星治一二期肺癆病……藥到病除
三那星治第三期肺癆病……起死回生
解决數千年來名醫不能解决的難症
挽救數千年來名醫嘆爲無藥的重症

肺癆病不難治「難在不能攻破肺癆菌之蠟質保障及結節抵禦！」
三那星非奇藥「奇在可以攻破肺癆菌之蠟質保障及結節武裝！」

肺癆病特效藥三那星新發明

廿世紀唯一無二之肺癆病特效藥、『三那星』其第一主要成分即在容解肺癆菌之抗酸性臘質及脂肪性之內外膜並軟化其結節、使同時配合撲滅肺癆菌的、其餘成分之藥力、深達於患部而克奏其功、

三那星治一二期肺癆、無不藥到病除、即最難治之第三期肺癆亦莫不克奏其根本治愈之效、故三那星出世後各國名醫無不爭相採用、或視爲治療第三期肺癆、之特效劑自有史以來無可解決之肺症、從此隨有救星矣、

三那星之試驗及功能

三那星在中國、已經衛生試驗化驗證明、藥性和平、絕無任何禁忌及副作用、四季適宜、老幼可服、滿洲之患肺癆病者、較全世界各國爲最多、現有三那星特效療肺藥出世、實患肺癆病者之一大福音也、將其試驗功能略述如下、

◎設於試驗管中、實驗『三那星』之藥力作用、則一分鐘後、肺癆菌皆消失其抗酸性、至三分鐘後、則此肺癆菌定全殺滅無一倖免、

◎依動物試驗則發見『三那星』能滲入結核病竈內設檢其病竈內潛伏之肺癆菌、則盡失其抗酸性此足證其蠟質之完全溶解矣、

◎如肺癆病患者內服『三那星』一星期左右則立見喀痰之稀釋體熱之下降、心身愉快等狀態、

◎更繼續內服『三那星』達三十天至六十天以上則顯見體重增加食慾激進一切症狀逐漸緩和終達其回天再造之功

此盒上有三那星商標方是眞貨購時注意

（價目）
每瓶一百廿片服十天定價每瓶大洋十元
每科六瓶服六十天定價大洋六十元正

上海仁記路三十五號美商愛世開洋行獨家經理
哈爾濱道外正陽六道街口 **美商愛世開洋行**

經售處

▲大連華泰德記全棧華西▲營口中西▲奉天五洲大成遼陽義和堂▲安東瑞祥泰▲新京中西中法藥房▲哈爾濱泰華西▲吉林五洲▲黑龍江中協▲鐵嶺和發久▲洮南和發順▲晉陶店康德記▲金洲志義成△各埠藥房均售

兜安氏馳名藥膏

靈驗出乎意外

毋使疥癬疹癩膿瘡面疱痔瘡蟲咬及其他皮膚病貽患閣下請即日購買兜安氏馳名葯膏一盒此膏乃最佳之品功效迅速有口皆碑

上海江西路四八九號兜安氏西藥公司啟

各葯房均售

獅子牌保護生牛皮藥

保護皮質 預防虫蝕
生牛皮商 不可不備

本藥功能保護皮質、預防虫蛀、凡生牛皮一經此藥浸洗之後、無論舟車運載或存置堆棧永免虫蛀霉爛之患、實爲生牛皮業必備要藥、現委奉天、中街、中法大藥房總經理賜顧諸君、請就近向該藥房採購可也

注意。。請認明履瀛「獅子」商標庶不致誤、

上海九江路壹百五拾號 履瀛西藥行謹啓

近代紳士的運動自小高爾夫球作起！

請駕臨 **國際道路大留滿高爾夫球場**

調味聖品

味の素
（味之素）

老牌調味品 銷路遍世界

歐美各國之權威學界一律所確認是環球無二純粹結晶調味精粉

(C—199)

347

故張雨亭靈柩移葬式
昨已嚴肅舉行
親戚舊友莫不感泣此王道的盛擧

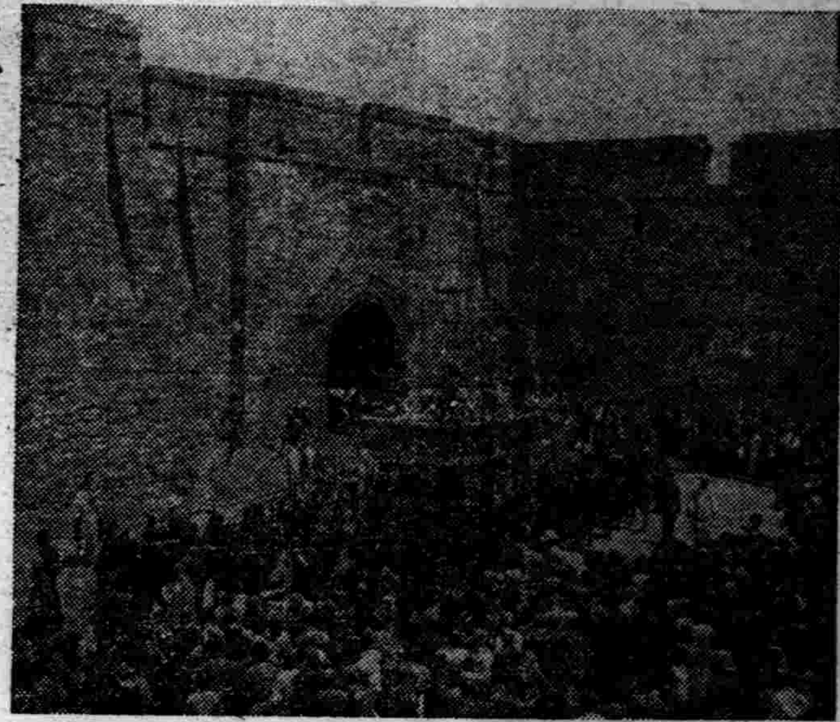

對已故張雨亭遺柩移葬式經由滿洲帝國協和會聯合共親友等連日籌備結果、定於昨二日午前開始、按照滿洲殯葬舊式之習慣、舉行葬儀、已誌昨報、當日由葬儀委員長以下各委員、並各界來賓、協和會員等多數參與之下、嚴肅執行、於行列到着奉天總站時、即將靈柩移置於聯絡之普通三等列車內、更由各該委員隨行中、即向錦縣墓地進發、定今三日午前十一時許、於多數協和會員親友等參列之下、舉行埋葬式於是此昔日坐鎮東三省、在奉浮屠九載、未克安葬張雨亭遺柩、當告長眠於舊時之張家墓地矣、茲誌當日由奉舉行葬儀之盛況如下、

祭場設施　極莊極嚴

葬儀祭場即設於安置靈柩之小東邊門外珠林寺內、於其停放靈柩之院外、搭設席棚、場內設受付處、經棚、以及葬儀委員辦事處等、更由警憲官員等担任秩序之維持、於棚內置有協和會名譽顧問植田軍司令官、及協和會長張總理、並中央本部長于靖遠氏、奉天省市本部長錦州省本部長、滿日關係名人送致之花圈、並各種紙活花草人物汽車等、葬壇除正中懸有張氏遺像外、並有多數香燭酒肴豬羊等祭品、喇嘛僧道等、即均分列於祭壇兩側連續誦經同時門外準備行列之各種儀使旗鑼傘扇、無一不備、

親族舊屬　爭來奠祭

午前五時、所有之三班鼓樂當即開始大吹大擂、場內之喇嘛僧道、亦即開始誦經、八時參列者即行入場、由共血族至戚楊香圃、（張之妹丈、甥楊成潤楊德潤、親戚李萬祿等侍立之下、當即開始致祭、計鐸有雨亭時代之大官熱河都統汲金純、旅長于珍、師長李子鐸、秘書長談國楨、學良副官長馮鍊民、邊業銀行總經理魯穆庭、協和會于中央本部長、竹內委員長、葆省長、王市長、方煜恩商會長、並處理各委員暨係來賓等多數參列中、當即舉行、其次序爲葬儀委員長、竹內廳長以下各委員、協和會名譽顧問代理、協和會長代理、協和會中央本部長于靖遠、省本部顧問葆省長、谷田繁太郎、協和會員一同、一般參列者誦經、十一時遂即起靈、由珠林寺向總站行列起靈、出棺前、首向附近萬餘人分給每人一角之施福、

旗鑼傘扇　整列行進

此次參與行列之人、爲數約計六百餘人、儀仗次序、爲大型協和會旗兩面、打路鬼、噴錢獸、大獅四只、金鼓、民執事二十七副、道士經、八寶牌、三十二副、八寶槍三十二副、十女幡、十王幡、龍鳳旗、傘、指日亭、甬羋、二十四孝旗、鼓樂、提爐、五童獻果、金獅子、魂轎、大繡花傘、金執事影亭、紙活、計爲電車、花庫、金銀庫、花圈、抬祭棹戲樂鵝鹿、十二美女金銀斗、女童、男童、鑼爲送行者葬儀委員暨以下各委員、打採執紼者、爲張之外甥楊氏兄弟、再次則爲張氏靈柩、由六十四人大槓十六人後擁之下、浩浩蕩蕩、一路行進、沿途炸炮鼓樂齊鳴、洵屬盛極一時、

列觀市民　途爲之塞

市內之住民人等、得悉其出殯移葬之消息後、當即預定行列、沿綫堵列參觀、一時途爲之塞、幸臨時由各該管轄之警察署全體動員加崗、肅清街道、於通過前、對於所有車輛行人、概行禁止通行、故秩序得以安然、行進路綫、由珠林寺起經小東邊門、小東城門、過中街、出小西城門、小西邊門、繞車站倉庫沿興奉路而抵總站全綫長達三里、時已午後二時許矣、所有經過地帶、臨時多由其親友等設置路祭、以相祭奠云、

親戚知友　不勝感激

故張作霖外甥楊成潤君、在超渡式場有如左之談話、本人代表親戚、聊述感想、今日幸賴協和會之鼎力、而獲舉行舅父葬儀者、不勝感激之至、此乃以東方道義爲本之王道政治之表現、吾等始終願爲滿洲國人、而爲王道政治盡其棉薄云云、

各方拍弔電贈花圈

對故張作霖氏之葬儀、與張氏生前有特別關係之本庄大將、已向協和會發出弔電、又爲故張氏顧問之町野武馬氏、及故張氏在世時爲滿鐵公所長之現滿鐵囑託鎌田彌助氏均贈花圈云、【圖（上）珠林寺之式場（下）靈柩過小西門之情形】

撈魚中之漁夫　突被蘇聯架走

【新京專訊】前五月二十八日、於黑河南方十八里附近、發在出漁中之滿人帆船、又復遭遇蘇聯之不法行爲、被蘇聯拘留判明乘組員之滿人漁夫被架走、此可爲對日前於黑河附近、滿洲國側拘留不法上陸蘇聯汽艇之報復手段、而我政府以爲蘇聯不反省自己之不法行爲、竟出以不法報復之非行、故發嚴重抗議、

滿洲旅館協會　開十五屆總會

滿洲旅館協會第十五次總會、一日午前十時、在大和旅館開會、出席者有會長山田三平氏以下全滿各地會員百餘名、首由九里總局旅客課長講話、役員改選後、次以、一、旅客誘致策、一、房間費制、一、要望減低營業稅、以此等議案爲中心、爲備激增之滿洲觀光客、關於優待之向上、設施改善、實行協議、

配送包裹郵件　定期擴充實施
齊・吉・牡・錦四市・下月中旬起

【新京專訊】國內包裹郵件之遞送、僅在新京奉天哈爾濱三市實施、中央交通部、爲謀公衆便利起見、此次決定自七月十五日起、在齊齊哈爾、吉林、牡丹江、錦州等四市、用汽車實施分送包裹郵件云、

我國旅客飛行　利用率不遜日本

【新京專訊】我國旅客飛行、因其安全性及運費之低廉、現在較諸先進國之日本、其利用比率、似在高度、茲調查在新京飛行場、去年度出發旅客額數、達一千五百名、其內容、會社員四百八十七名、日系官吏三百五十名、土木建築業者百二十六名、軍人八十二名、婦人二十七名、及其他等云、

總局人事更動（六月一日）

門司案內所主任　副參事　江川憲二郎、命安東驛長、錦縣鐵路局旅客科長　副參事　小出健藏、命門司案內所主任、參事　齋藤固、石村長七、杉本義藏、大尾袈裟助、田中幸英、命待命（各通）

王道書院　舉行開校式

【新京專訊】前於五月二日之宣詔記念日所創立之王道書院、其後當即發表招募第一期聽講生滿日人各百名、惟因希望者頗多、結局遂決定日本人准其增至一百七十名、滿洲國人增至一百三十名、茲於六月一日午後六時三十分、在新京大經路兩級小學校、於關係者及滿日人聽講生合計三百名參列之下、舉行有意義之開校式、其禮序如左、一、開會詞田邊理事長、二、講演教育方針會主講代理、三、閉會詞鄭顧問、禮成後、即由佐藤膽齋先生、開講首次講義之『春秋』講義云、

交通安全宣傳　十七日起開始

奉天市公署、瀋陽警察廳、協和會本部、交通分會、奉天交通股份有限公司、馬車公會等、爲謀奉天市之交通安全、而免發生事端計、茲定于由本月十七日起始、至十九日止三日間、舉行交通安全宣傳、爲協議宣傳事項、特于上月三十一日午后一時、在附屬地奉天地方事務所會議室、召開協議會、前記各機關、均派代表參加、關于宣傳事項、均分別議定云、

總局警務局開　愛護村講習會

總局警務局愛護村、以豫備鐵道全綫愛路少年隊、將來之飛躍爲目的、爲養成中堅指導者、於安奉綫鷄冠山信號所地點、八木沼參與以下各係社員爲講師、自六月一日到十二日、分爲二日、開催講習會、參加者皆爲日人、第一回自六月一日到五日之五日間、由各警務段、各一名參加、第二回自七日到十二日之六日間、爲警務普通科生、此次之講習、愛路少年隊指導上關係方面、爲相當之期待云、

于司令官　定期巡視

第一軍管區司令官于琛澂上將、爲査管下各部隊教育設施並軍事行政狀況、預定本月十日至五日亘六日間、率所屬將校、親赴各地駐在部隊、舉行視察、並加以訓示、以資國軍之精神及事務、日益發展云、

防護講演會　實驗燒夷彈等

（圖即燒夷彈之實驗演習）

五省參事官及警務局長等之防空防護講演會、本月一日午後一時起、在省公署大禮堂及警務廳大講堂舉行、已誌昨報、昨二日午前、除舉開懇談會於省署會議室外、更於同日午後四時三十分起、至五時三十分間、在十王亭舉行瓦斯及救護之實演後、旋即終了講習之日程、定今三日午前再度舉開懇談後、當即解散云、

司法考試　開始報名

中央司法部、茲因施行司法考試令同時、特舉行司法考試凡志願應試之滿日人等、可於六月三十日以前、提出應試願書履歷書等於新京司法部總務司人事科內司法考試系、至考試日期及場所、則另行公告、但預定考試期爲八月上旬云、

中等教員　講習日語

奉天省公署教育廳、爲謀省立各中學校教員之日本語向上預定本月十一日起、至十二月十日止、亘六個月間、開教員日本語講習會、以資造成日本語人材、使滿日親善、日臻常固、昨令各縣省立中學校派員參加云、

市署實業科預防　綿羊炭疽病注射

奉天市公署實業科、爲預防綿羊炭疽病之發生計、特委託奉天獸醫養成所、組成三班、由二日三日、計兩日間、分赴東門外、北陵、小河沿三處、對于該地帶住民豢養之綿羊二千餘頭、實施預防炭疽病注射云、

宋局長赴奉　參加防空演習

【新民】本縣參事官與出勇警務局宋局長、於本月一日、早登車赴奉、參加防空演習、一俟將來返新、對於商民、定有一番宣示云、

山內靜吾氏抵連

【大連】日本銀行理事山內靜吾氏、滿華視察終了、于一日乘入港天津丸抵連、二日乘出帆之扶桑丸歸國云、

用洋鐵扭折開板、入屋竊去大宗貨物、頃間東大街世合昌小本營商、前被二次偷盜、生意停歇、昨於五月廿二日圖通江街南門裡路西東順恒油房夜間亦被賊使洋鐵將門板扭開、進屋偷去烟捲卅餘包、價值東拾圓餘、復於是日早八鐘時正大街鴻興金店突被狂盜一人進屋掏出手槍搶去足金手鐲八拾貳個、聞價値貳仟之譜、若是盜賊膽敢白晝之下、在城街進屋行搶、可謂賊膽包天云、

法律問答

問　先祖前曾在奉天省新民縣地方、開設廣源生燒當生理、已於前清光緒十九年荒閉、有拖欠外人債務之事、突於本年有貧難自給之族叔某、手持空賬一本、書寫廣源生商號之名、欠制錢八千吊、是否捏寫、無憑可考、現在强行票索、不知於法律上有效？　敝人張錫夫敬致於四平街

答　時効銷滅、沒有償還義務矣、他是你的貧難族叔、要能施點救濟、亦算盡人情、隨便可也。

解答者奉天浪速通四五　藤原法律事務所

問（一）敝與岳姓、代借國幣三百元、月息三分、至九個月止、立有指地借錢簽字契書一份、錢如不到、交地耕種、今已過期、岳子言父借錢、在外不知、中人乏冥、敝亦難摘債主、據法律上、有辦法？（二）某甲之熟田、因河靠近之故、實與村衆土場、或甲取土、三面地鄰、大受損害、在法理上、地鄰有無禁止掘土權、若無法禁止時、土坑給地鄰、應留若干餘地。　村甲候敬助君

答一、子有代父償還之責、要不履行契約可以依法起訴、二、地鄰有禁止掘土權、應留餘地、以不妨害爲限。

解答者　奉天浪速通四五　辯護士法學士　藤原鐵太郎法律事務所

昭陵大明樓燒燬　皇上祭告列聖位
並派近侍處長調查

【新京專訊】五月二十九日、奉天昭陵大明樓上層發火、經城內消防隊及滿鐵消防隊、齊集撲救、至下午五點、始完全撲滅、大明樓樓頂燒燬、石碑損裂、以上各情形、經宮內府大臣奏陳、聖情深爲軫懷、於三十日上午親詣列聖位前祭告、並派近侍處長、馳赴奉天、詳爲調查云、

奉天紡紗廠分會結成

奉天紡紗廠職員百名、此次加入協和會、結成紡紗廠分會、自一日午後三時、於三浦特務機關長、谷田奉天市本部長等多數來賓出席之下、舉行分會結成式、

因矢野代表患疾　滿洲里會議延期

【新京專電】滿洲里會議、上月二十七日兩國代表行初次會見、由二十九日入正式會議惟因我方矢野代表患咽喉炎、在滿洲里入院、並代表烏爾金氏、亦因赴管下特命檢閱、故會議決定延期至本月十五日左右云、

寫眞　滿日一日　飛行完成

【新京專訊】以十小時連結滿日兩國天空之超特急來滿之中島A、T機、一日朝七時二十七分、由東京羽田飛行場出發以來、比九時間四十八分定刻、僅遲延十分、午後五時十五分抵新京飛行場降落、完成滿日航空史上劃新紀元之大使命、【又訊】滿洲航空輸送會社舉辦之滿日航空十小時聯絡就航披露宴、一日下午七時半、在大和旅館開宴、到有兒玉滿航副社長、戶川日航常務、李交通部大臣、平井出總務司長、等滿日官民百餘人、首由戶川常務致開會詞、其次李交通部大臣致祝詞、八時半始畢、【圖即（上）抵新京飛行場之A、T機（下）由新京飛行場啓飛之AT機】

瀋縣將指定八村籌組　屯農事組合

依據產業開發五年計劃之實施、併行農村協同組織化、企圖農村經濟組織之發達、並引起農村之自治、瀋陽縣公署、對縣協同組合諸事項、刻已籌備就緒、訂於本月七日上午九時、假西下窪子縣農民訓練所舉行縣協同組合成立式、該組合成立後、爲使農民徹底了解協同組合組織化之精神、並普及完成產業五年計劃、更於指定八個村、設立屯農事組合、已定於四日召開指定村長會議十六日設立屯農事組合準備委員會、着手進行諸般事務、於六月底即可完成、其指定村如下、△一區體仁村、△二區忠義村、△三區重禮村、△四區啓智村、△五區廣信村、△六區富國村、△七區豐泰村、△八區富民村、

情報處發行國民讀本

【新京專訊】國務院總務廳情報處、此次爲使國民明瞭政府各般施政情況、由客月起發行一種國民讀本共第一輯『日滿一德一心』、第二輯『改革政治行政機構』、業已先後出版、至於第三輯『新學制之大要』、第四輯『產業開發計畫概要』、及其他將不斷續續出版、爲使國民易讀、易記、及易於明瞭計、各輯內容編輯、淺顯簡明、國人如有願讀者、可向該處索取、或以信片通知、書明住址必即無費發給或郵寄之云、

救濟興京縣民　省公署等主辦　募捐食鹽

興京縣貧民、對於衣食住其窮困情形、屢誌前報、此次以奉天省公署、奉天市公署、奉天地方事務所、協和會爲主辦仰求滿日學生生徒三萬之家庭、每家捐助少量之食鹽、以資捐送於該地貧民云

中學校教育費　暫由各縣分担

奉天省公署、對原來各縣之縣立中等學校、已於本年度四月一日收歸省署辦理、但對本年度實施教育行政所需之教育費、一部、現已決定教育費分擔金、分爲兩期、由各縣向省繳納、第一期爲五月一日至六月卅日、第二期爲十一月一日至十二月二十日、關係各縣負擔之教育費如左、

▲瀋陽縣三〇、三〇七元、
▲遼陽縣一八、九二四元、
▲遼中縣　六七二元、
▲海城縣一二、〇九二元、
▲蓋平縣三五、二四五元、
▲復　縣一三、八七六元、
▲昌圖縣三八、八二三元、
▲合計一四九、九三九元、

偽造金屬圓　均行落網

近來各地有僞造金屬品、或謂十八開金各種首飾、分往日滿各當舖頂名當銹、受其欺騙者、不可勝計、現被日站警署川島巡査偵知、在淀町十八番地當舖內捕獲鮮人一名、帶所訊問供認僞造金屬品、並供同夥金承翔等數人、先後捕獲云、

漢藥成方編纂　明日舉行會議

漢藥成方編纂委員會、爲促進編纂工作之能率、以期早日完成、訂於四日上午九時、假警察廳衛生科、開成方編纂小委員會、十時許開全体委員大會、討論漢藥成方編纂進行事宜云、

智利經濟視察團　昨日抵奉視察

智利經濟視察團、已終了日華之視察、故一班於三十日朝通過山海關、經由奉天京城赴日本、二班經山西伯利亞歸國視察我國二日視察撫順炭坑、參觀奉天市內、定來六日午後六時二十分『亞細亞』來京、一行爲聽取我國之經濟事情、希望七日與新京商工會議所側懇談、更參觀市內、夜間臨大使館主辦歡迎會、乘八日午前八時二十分發列車北行、

鎮內屢發現盜賊

【富錦】本鎮近幾月來、市面商家夜間、竟有多家被盜賊云、

警訓員六期卒業

【北鎮】縣公署鄂縣長、暨參事官、警察指導官、爲六期警察訓練員四十一名、已屆訓練期滿、分別考試成績及格、訂於月之一日、午前九時、在縣城一署內、全體舉行卒業式云、

一因債潛逃一

大西關李家菜園子胡同住戶孫廣山、關裡人、向赶皮蓬馬車、藉資餬口、因性好賭博、以致積欠債務一百五十餘元、被偪無法、遂於一日晚間私自潛逃、不知何往云、

一捕獲窃賊一

大西邊門外大壩南、住戶周濟林院內、於一日晚九時潛入窃賊一名、方欲入屋行窃、被周某出外瞥見、即將捕獲、毆打不堪、並送警所罰辦云、

一青年何往一

大西關高茶館胡同、住戶趙守仁、有子作新、年十九歲、于一日午前八時許、因事故被其母大加申斥、該青年氣忿、即行外出、至晚未歸、家人各地尋找、亦無下落、現仍在尋找中云、

天氣豫報

三日　南西風　曇
二日溫度　最高　廿五度一　最低　十三度六

冠蓋往來

▲飯村少將　二日午前八時半離奉赴遼陽

本欄歡迎投稿　拒載抄襲文字

青年生活必要科學化藝術化

（子曰學）

每個人都知道要謀生活。因爲不如此他就無法生存下去。但謀得了生活以後『怎樣生活』還却是每個人所不顧意思索甚或根本不想去思索的了。一般地說來。我國人是最不善於生活的。外國人知道發明創造。使生活一天比一天進步舒適。可是我國人呢？你試向任何一個有職業用不着愁生計的人問問他打算怎樣生活。那是一定會笑你是個傻子。說我們只要過一天算一天就是了。那裏還有甚麼講究。誠然『火燒眉毛。且顧眼前』這原是我們人的人生哲學。但既然能過得一天。則在這能過的一天內。總應該設法使牠過得舒適。不讓牠馬馬虎虎的隨便過去一個人太馬虎隨便了。縱使生計問題可以不愁。却也能使你在一年三百六十五天內。沒有一天能够嘗到生活的眞正樂趣。

不久以前。我曾跟着一位朋友到某學校宿舍裏去訪他的親戚。一進房就使我大吃一驚。那裏面一團糟的程度。我竟無法形容得出。書架上的書横七豎八的亂擺着。甚至還有許多倒插的。書檯上沒有一本書。却堆滿了巧格力花生糖陳皮梅等類的食物和包紙。床上則枕頭和被褥淩亂地捲在一起。許多汚舊的襯衫襪子領帶亂拋在床旁地下的一張舊報紙裡。痰盂倒洗刷得很乾淨。但痰唾却滿地皆是。兩扇窗門關得緊緊的。空氣汚濁到使人頭暈。這一切也許是表示他的新弛不羈吧。可是我只在那房裡停留了十分鐘。就忍耐不住的一個人跑出來了。自然。我不敢說今日學生都是如此。但即使是十分之一也已足够。學生是全體國民中最優秀的份子。他們對生活的不注意都還如此。其他的國民還用得着說嗎？

我們現在是生活在文明的二十世紀。並不是生活在原始的野蠻時代。就人生不可或缺的衣食住行四項需要來說都比原始的野蠻人超出萬倍。現在我們有很好的質料可以做很好的衣服穿。不必再裸體或披樹葉獸皮了。有豐富的飲食繁複的滋養材可吃。不必再茹毛飲血了。有高樓大廈空氣光線配合適宜的屋子居住。不必再穴居野處了。有輪船火車汽車飛機可以代步。不必再步行和愁海洋的阻隔了。既然一切都是這樣的進步。爲甚麼我們有福不會享。要這樣野蠻地過活。讓本來可以享受的進步舒適的生活。喪失於自己的愚昧不自覺之間呢。

要知道人類的生活能够進展到現在這樣文明的階段是很不容易的。自然生活的前進和落後是要取决於生產方法和技術的高低。但生產方法和技術的高低。却先要通過人們對自然的認識。對科學知識的獲得程度和運用這科學到生活方式中來的程度。這就不知要費去多少人的思索和努力。一種知識體系和定律的形成。一件新發明的出現。看來好像不過是一人的勞績。其實在這一人以前。正不知有多少勞而無功者在。直到這一人手裡。方始完成罷了。我們不能有所發明與發見。使人類的生活更向前進一步。已經是很慚愧的事了。倘若連費去無數人的思索和努力纔得發明出來給我們享受的東西都不知道去享受。不是更要汗顏無地嗎？

科學的發達不但使我們的生活能按照牠的規律進行。顯得更齊整。更有秩序。而且在時間空間上。都使我們經濟了不少。從我國到日本。這是一個遠距離的空間。要是步行前去。費上多少時間。還不能够到達。可是現在受了科學的恩賜。有了飛機的發明。一天就可以到了如若有人拒絕接受這種恩賜。不願意使生活科學化。硬要步行前去。結果是費時而且疲勞。豈非要被大家目爲傻子嗎？

除了科學化以外。生活還應該藝術化。我們人類都是有情感的動物。精神上的貪圖舒適。並不下於物質生活的要求。走進一座充滿了花香鳥語的公園會覺得心曠神怡。踏進一間佈置整齊清潔美觀的房子會感到一種無形的安慰。這是爲什麼？因爲人不是機器。勞作以後一定要有相當時間的休養以調節精神上的困乏。其實要使生活藝術化並不很難。只要懂得『藝術地安排生活』就够了。譬如前面所說的那個學生。倘若能够把他書架上的書收拾整齊。牀上的枕頭被褥舖疊好。食物不要放在書檯上。汚舊的衣服另用一隻衣箱盛貯。吐痰入盂。窗戶常開以流通新鮮空氣。則他已經藝術化的地佈置了他的房間了。旁人進去覺得愉快。自己住在裡面更加舒服。這不過是一舉手之勞。爲什麼要貪懶不做。情願讓自己的生活過得烏糟糟的呢？

我們要使生活科學化藝術化。因爲這足以豐富我們的生活。增加我們生存的意義。不過我們不能叫個個人都去過科學化藝術化的生活。這是要在不合理的社會制度變革到合理以後才能實現的。一個一無所有的乞丐。你能叫他不穿破爛襤褸的衣服。不吃殘羹冷炙。不露天睡。不用兩隻腳跑路嗎？所以在目前。我們除了在可能範圍內。使自己個人的生活科學化藝術化以外。同時還該努力以求達到個個人都能過科學化藝術化的生活的目的。

小學教育雜感

個別訓練。須在星期一。二。三。不可在星期六。因爲隔了一個星期日。他又忘却。

× × ×

一個學生被一個教師處罰時其他教師不要和他去攀談。因爲他便立刻仇視那個處罰他的教師。而親近這個教師。

× × ×

教師不要專門檢查學生的畢業進步與否？須多多注意自己是否教授得法？

× × ×

學生犯了事。不要隨意在他頭上或身上敲打。以爲直截了當。其實最不中用的。

× × ×

個別訓練後。他又偶一犯事最不可怒目相視或詬罵。因爲這次的訓練又等於零。應該好言安慰或開導。

× × ×

熱心做事的孩子和懶惰的孩子。應該賞罰分明。以激起向上心。

× × ×

兒童有了缺點。應立即糾正不可疎忽。

× × ×

一個自滿的孩子。不要時常獎勵他。

× × ×

個別訓練。一個孩子說一樣話。不能用同一的話去說他。因爲各人的個性不同。

× × ×

訓練小孩。沒有一定公式。須隨機應變。但多注意積極。少用消極。

× × ×

不切實的話宜少說。譬如學生在塘邊玩水。教師說。『如果下次再去。必須喝乾一塘水』。他明知這是做不到的事。恐依然如故。而教師反却了威信。

× × ×

教師臉色須時露笑容而樂觀。學生自然樂與親近。受課也興趣益然。

× × ×

教課應抱如此態度『有人參觀。視若無人。無人參觀。儼若有人』。

× × ×

不要和學生說些無意義的笑話。最易使他起輕視的心理。

× × ×

身有疾病的孩子。不要責之過嚴。

× × ×

教師能取得學生的信仰。教學和管理。自可不成問題。

× × ×

和小孩說話。與羣衆說話。絕對兩樣的。

由小人書談到救救孩子吧

—大先生—

我國作父母的向來是不把兒童當作『人』看待的。原因還是幾千年來一種舊式封建觀念在背後作的鬼祟。由此。我便想起了怎樣教育兒童的問題來。本來這個問題。以前已經有好些人談過了。而且也像有人提出過。以被一般人注意過了。但現在若把『舊事重提』。似乎還並不過時。我們知道我們的孩子們。並沒有因了問題的提出或注意。而就得救了的。然而現在要想從封建的枷鎖裏解放出兒童來。關於怎樣教育兒童的問題。目的仍是頗值得注意的一個嚴重的問題。

我們知道現在一般的兒童。不是被父母們溺愛着。便是受着無理的慘酷的欺遏和壓迫。目前談到兒童的教育。只是少數有錢人的子弟能够進學校。大多數貧苦兒童是被擯棄在學校門外的。可是少數能够進學校受教育的兒童。他們所讀的教科書以及他們所能求得的一切知識。仍是不甚健康。缺乏滋養料的東西。如果在鄉下的私塾裏。那就更不同了。有許多塾師還在那裏教授兒童去讀『三字經』。『百家姓』。『千字文』。『幼學瓊林』。或是什末『萬般皆下品。惟有讀書高』。等等一類的『神童詩』。再不然便是『子曰』。『詩云』了。我們想這是多末可憐而又可怕的事呢？

現在我們覺到最缺乏的是沒有能使兒童娛樂的東西。有人說『領着孩子看看電影聽聽戲。不過有沒有適當的戲劇與電影給孩子們看』。的確是個問題。然而。即使有了『適當的戲劇與電影給孩子們看。』但大多數的兒童。還是成爲問題的。近代的戲劇與電影離開繁華的都市。一個鄉村兒童是看不到的更何況住在繁華都市裏面的貧苦兒童。有許多是沒有資格進劇院或電影院的呢？可是我們知道孩子他是富有活潑的天性的。他時時刻刻總要想法活動一下。況且他們更具有一種好奇心理。他們的精神活動。也在時時動盪着。他要知識。他更希望也和大人一樣去明白。瞭解。一切的事物。往往在大人的直接教導下。不能滿足他們的求知慾時。他便要別求發展了。在這個時候所有一切的『小人書』。便成了兒童們的讀物了。然而。這種的『小人書』却多數是含有毒素的。在我國富有滋養料的健康的兒童讀物。比起含有毒素的『小人書』來。確是微乎其微的。『兒童們的腦子是饑渴的需要精神上的食糧。』這是千眞萬確的事實。但『我們不能僅僅的限制兒童們又吃有毒糖果。我們應當預備有滋養料的好糖果去替代了毒物』。這也是當然的道理。可是『兒童們的腦子不能總空虛着。僅僅不許孩子們看小人書等於不使一個孩子不吃東西』這話却不見得是對吧？但不要忘記了『小人書』並不是滋養品。而是有毒的糖果。』『小人書雖然是鴆。但孩子們爲了一時的渴也要喝的』。這話就更不對了。我們明明知道『小人書』是鴆。爲什末還要叫他去喝呢？那末。我們寧願叫孩子忍着一時的渴。而也不能看着叫他去飲『毒汁』的。譬如有一個孩子。忽然從外面跑進屋來。直嚷着渴得要命。立刻就要水喝恰巧沒有開水或茶。剛好書棹上放着一瓶『哥羅芳』肯就拿過去叫孩子喝嗎？我想。無論怎樣糊塗的人也不該這末辦的。

然而話得說回來。我們雖不能『因噎廢食』。但也不能『飲鴆止渴』的。這種辦法。究竟不是我們的辦法。但那要怎末辦呢？就譬如我們要吃蘋果。可是沒有一隻完全是好的。如果我們非要吃不可的話。那末必須先把壞的一部份剔去。去吃完全好的一部份。這就是說。在多數含有毒素麻醉劑的兒童讀物裏。我們不妨把壞的一部份剔除。留下好的一部份讓兒童們去批判地讀和看。但兒童是沒有判斷力的。他本分別不出那是有毒或無毒的讀物來的。然而我們就應當分開。凡是有毒的讀物。我們便不叫兒童們去讀。反之沒有毒素的兒童讀物。我們再讓他去讀。如果那讀物完全是鴆的話。我們寧願叫孩子們的腦子空虛着。也不叫他去讀有毒的東西的。

談到兒童讀物。尤其關於兒童文藝。在我國作家還沒有。中國雖然在許多兒童讀物裏。有時『我們勉强可以發現一些世界兒童文學作品底翻譯和極少的創作』（胡風）的。翻譯中像『愛的教育』──雖然它却並非是十分健康的作品──流行是頗廣的。還有魯迅譯的一些愛羅先珂的童話。另外伊林的『白紙黑字』。『十萬個爲什麼』。『幾點鐘』的翻譯介紹。多少算是給了兒童一點新的補品。尤其載在『譯文』上的外國兒童文藝作品。『錶』。『遠方』。『第四座避彈室』更是比較健康富有滋養料的讀物。我想叫孩子們去讀讀這些東西。決不至於受害的。創作中據我所知道的。有葉紹鈞的『稻草人』。在當時這確是一部別開生面的兒童文藝作品。事隔數年最近又出現了張天翼的『大林和小林』。『禿禿大王』。『密蜂』。不過他們多是偶而執筆。忽而又把這件工作放了下去的。我覺得這是很不應該。而且是很可惜的事。我想原因也並不是作者自己有意忽略了這件事。還是少有人注意及此的緣故。只要有作家肯注意到這點。那總是好的。不然人人不注意這個。那是不會有人肯向兒童文藝這方面努力的（縱然有也是不被人家認識的）所以我們對作家或童話作家。應該給以特別的督促和鼓勵！只要他寫的東西不是含有毒汁的。我們就不應當向他頭上潑涼水。

『救救孩子』這句話。我覺得喊得並不怎樣俗氣。現在我國兒童並未得救。我們仍要喊──『救救孩子』！

昨日

（三五）　（丁丁）

五

陳寶華失踪之後。學校中吾失去了朋友的安慰。一時於精神上未免有些不同平日興奮。每日裡懶洋洋的上課去。竟被代兄覷破了。她問吾因爲什麼這樣不高興。吾遂將陳寶華失踪的前前後後以及內中的複雜情節。據吾所知道的加以臆測說與她了。乃她聽取終了。神色忽然有不愉快之感。她的憂憐的臉的輪廓一陣陣似在緊張。

『現在唯有你是吾的安慰者。有你。陳寶華由他去吧。再也不顧意去作無謂的追想。』吾納悶。吾禁不起她的陰鬱的低氣壓不得已而又開口。

『那末。吾要離開了你。你又該怎樣』。

她說這話的表情。誠懇而又誠懇。沒有半點虛僞的流露。內裏還有嚴肅性的暗示。吾被陳寶華賜予精神上的創痛尚未痴淨。那堪再度聆她的炮彈式發言。吾吃驚了。不翅聞到晴天霹靂駭了一跳。但一時吾又想不出應該說的話來。只睜大了眼睛望着她陰沉沉怪可怕的臉。抬起舌頭老半天放不下。

『吾母親下鄉做什麼去了。你曉得嗎？』

前五天她母親到她二妹妹家去了。說多則半月少則十天。就可回轉。她這一問。眞個把吾活活問住。白天吾在學校裡。晚上她父親由她母親走後。又沒有缺席。有她父親在室。她又回復她的沉默。吾那知道她母親下鄉有何任務。

『到二姑爺那不論如何也得要他帮忙。千萬不要把事情弄僵了。年歲大不成問題。只要上次說的錢數不要再矮下去就行。記住了沒有。吾說話的意思。』

在她母親出發那早上。她父親這樣諄諄囑咐她母親。但僅根據這點。吾那能判斷她們說話的含蓄作用。當下吾直截了當的回答她說。

『吾不曉得啊』

她停了一停『吾要嫁人了。是吾爸的主張。你沒看吾爸這些天不拉着臉和吾說話了。』

『嫁人』吾的聲音有些短促。是不自然的短促。

學生文藝

一個月夜的夢鄉

錦州小友　董國璋

蔚藍色的天空。把他那個本來的眞面目露出了。濃着幾片雲霞。車輪子似的明月。伴侶着爛爛爍爍的小星。把院子裡照映得亮光光的。

和暖的惠風。微微的舞動着。街市中的人烟漸漸稀少了。小販也慢慢的回家了。這正是一個夜靜更深的當兒。

我拿了一冊文藝叢刊。朦朦朧朧的貓在被窩裡看着。好像被什麼沉醉似的。

『救救…火火救火啦』一個人站在街中戰戰兢兢的這樣叫着。現出害怕的樣子來。

忽然一陣的警笛聲。鏘鏘的鑼聲。與人的嘈雜聲。大亂起來。我仰起頭來一看。原來是道南的房子失火了。我連忙牠拉着鞋手提着褲子去救火。剛走到火前。火勢忽然膨脹起來。被風一颳。颳到我的身上了。將我的衣服燒了。我連忙跑回來。忽遇着一個土坑幾乎掉在裏邊了。

打了兩個冷戰。揉揉眼睛起來。吓了一身汗。原來是一個夢鄉啊？醒了之後。那明亮的月兒。和忽現忽沒的小星。仍然在那裏向我微笑。

狄克推多下之教育

（三）

L. S. Stavrianos原著

『走到希特勒旗幟下的人們如閘水般的踴躍。於是羣衆如山積。最後他們要高呼了。

『是呀！希特勒對呀！』

時事所趨。舊政府人物只好演下台戲了。

『眞該死。我們還是走的好吧？另讓賢能吧！』

於是興登堡 Hindenburg總統跑到希特勒那裡。向他說。

『請你來組織新政府』。這天正是一九三三年一月三十日。希特勒正式拜命爲國家元首。Chancellor of the Reich

希特勒登台後。民情所至。熱誠流露。大量的詩詞歌曲。讚美褒揚希特勒元首和國社黨運動的動蹟。如狂風似的吹遍民間。

希特勒──我們的領袖。大家舉着手。向他求救。同胞們！我們要爲祖國拚那最後的奮門。

走開點吧！你這猶太人和叛徒們。

我們宣誓。盡忠盡死。爲我們的領袖──希特勒。原書的基本觀念。如上所述。這些事在各大學校亦必强迫實行。德國各大學校長向例一年一度。由教授們公開選出。現在已改爲任命的了。校長從此直接對教育部負責。以前上議院可左右大學校的敎務會議。現在僅剩點顧問權而已！每年入大學的學生。也加以限制。不可超過一萬五千人。學生絕對不准有馬克思或反國家主義思想色彩。學生管理委員會全已合併於Official Deutsche Stdnentschaft由教育部派員主持其事。此等國家領袖有權委任各地方之指導人員。職員一步一步由上方指定。各種事務責有專人。學生惟服從之。

希特勒青年團。The Hitler Youth農村服務社。The Land Jahn勞動服務團。The Habeit sdienst 稱爲三大校外活動團體。謀發展堅忍。英勇。和正規的政治信仰之特性─

循此途徑。德國的政治教育已具實效。法西斯觀念已完全建立。如戈林將軍所言。『德意志在精神上已武裝了』。探其內情。實非過分之詞。

與德意志國社黨推行之教育政策絕相類似者。尚有意國。意首相墨索里尼 Mossolini 直切快意的說過。『教科書與毛瑟槍二物。即可製造一完善之法西斯黨員。』故實施其主義所用到的方法。與德殊無二致。

譬如說。意阿戰爭爆發後。玩具商人即改弦易轍。從事製造小型坦克車與鐵甲車。代替了平常用的三輪腳踏車。各種小玩意。如黑衫黨人。炸傷了阿比西尼亞人。皆可以數分錢購得。俾盡量使能想像戰爭之實況。作爲推動青年的方法。

兒童一過玩具時期。就須進學校。據說。各學校都成立了法西斯分黨部。各教室都飾川領袖。國王。教皇三者的照片每晨昇旗時。唱着忠王歌或其他法西斯歌曲。各教室全以法西斯黨殉難烈士的名字命名。教員授課時穿黑衫。同樣教科書內容包含着濃厚的國家意識。總之。意大利偉大吧了。初級教科書開卷曰。『領袖。法西斯蒂。慕索里尼』。卷末云。『我們須敬仰國王。慕索里尼及我們的國家──大意大利』。『意大利世界上最優秀者也。高級課本中。特別灌輸意大利之光榮。法西斯主義之善美。意大利兵士之猛勇。欽美大家庭制度等觀念。深入青年思想裡。

一九三五年意大利政府更命令各學校。强迫實行軍事教育。這種軍事文化課程『Military Culture Course』內包含有輿地學。戰地特性學。意大利殖民軍備問題。海上覇權與海上交通。歐戰中的海陸戰況及列强的軍事策略。

法西斯理論富於排外性。對於含有對抗性質嫌疑的團體。絕不許存在。如在德國。政府既已組織了法西斯青年團。毫不躊躇。即威迫天主教童子軍Catholic Boy Toouts解散。

兒童自六歲到十二歲。加入法西斯兒童團。Balilla。着黑衣裳正式訓練。還得學習實彈射擊。從兒童團出來而入青年團。Hraugvarbia。達十四歲可自己使用機關槍。擔任分隊長。再四年後。則正式加入民團和法西斯黨。向國家領袖宣誓。

『今後。余誓以至誠服從領袖命令。盡忠本黨。以我所能報效國家。必要時。雖流血捐軀。决不畏懼。此誓』。

與國社黨及雅利安民族主義Hyan Race Doctrine 遙遙相對所持理論全異調者。乃土耳其之教科書。

土耳其文化發源於中央亞細亞。爲一種素以劫掠爲生的民族。因皆地氣候屢變。人民迫往外地發展。九千年來如一日。結果。土耳其民族遍佈歐亞。如印度。美索不達米亞。尼羅河下游 Nile Valley。希臘羅馬。英吉利。愛爾蘭等文明後進諸國地方。土耳其行蹤所至。教會了歐人牧畜和耕耘諸術。由是而觀。我們寫歷史。理應起自土耳其。其次方輪到蘇美土著 Sumerans。希台人Hittites。埃及人Egyptians猶太人腓尼基人Phoenicians此等民族皆曾受土耳其原始宗敎之影響甚鉅。

然則。稱土耳其爲文化之父。世界光榮歷史之偉大創造者。孰言非宜？（未完）

實用日語完璧

飯河道雄先生著◎定價二元二十錢（菊判布裝五百九十八頁、送料十六錢）

忽九版

本書將日本一切語言悉蒐集成卷殆無遺漏且全卷皆以華語譯日語備携此書一卷則於商務游歷考察諸大端凡一切應酬之日語無不備載 全書、分爲七編、曰豫習編、曰說話標準編、曰平假名編、曰會話編、曰編習題譯解編、曰單語編、曰問答標準編、是也、此書素通日語之華人諸公與精通華語之日人諸公悉協同編成而校正嚴密爲益頗多、

日本文法精義

堀越喜博 淺井周治 先生共著◎定價九十錢（送料六錢）（菊判洋裝二百二十六頁）

忽重版

學外國語者、須先確實文法的基礎、把握其言語之本質、是最爲緊要矣、本書是爲達成此目的、基於多年中國人教育之經驗而編著者、

（一）本書爲中學校、師範學校、商業學校及公學堂高級程度等用之日本文法教科書並自習日本文者編著者

（二）本書爲曩日所刊行（日華對譯現代日本語會話文法）姊妹篇而編著者、而主選話、對照口語而以日本文說明全體、且以古文現代文、或北京官話一一對譯之故不但利中國人習日本文法日本人習華語、華文、亦頗有益書也

日華對譯最新日本口語文典

服部宇之吉博士閱 淺井周治先生著◎定價參拾錢（四六版一〇九頁）

最新刊

一、本書即爲滿人教育之各種學校日本口語文典教科書及一般研究者自習用書編纂者、

一、文典之教授其要點明確務使印入學生之腦海爲緊要、故努力簡明、

一、本書體裁、細於品詞篇而文章篇即簡略至於日本文之成文及其用法則與滿洲國文類似之點甚多、故不詳說亦可也

一、本書之目次（音韻篇九章）（品詞篇上下卅四章）（文章篇三章）

現代日本語會話文法

堀越喜博 淺井周治 先生共著◎定價八十錢（送料六錢）（菊判洋裝二百三十四頁）

忽八版

著者堀越先生、東京帝國大學文科出身之俊才、而從事日本國語教授已有年 淺井先生夙卒業國學院大學及東京外國語學校嗣後就學于中華民國立北京大學、盡瘁中國人教育前後二十餘年、爲斯界之宿老兩先生痛感中國人學習日本語之缺陷在無適當會話文法書、特著此書、此書已蒙許多學校爲教科書或自習用書而採用、初版忽售盡共大半乃實於斯界有絕大反響矣、欲速修日語諸公請從早購一本、

實用日語讀本

唐木歌吉 盧緒恒 兩先生近著◎定價四拾錢（送料四錢）（菊半截二四一頁）

最近刊

凡我滿人均有練習日語之必要人但初學日語苦無良書今有（實用日語讀本）文法極其懇切、詞句極其流通、由淺入深、置諸座右、洵無師自通之本善也本書假張李二君爲主人、網羅其自抵東京至畢業歸國、共間種種實際之會話二十餘類、使讀者於誦讀之際、逸興環生、於不知不覺之間、熟諳語言、且依前後之連關、自悟得其語義與語味、火速購買、萬勿失此良機也

○內容 ▲會話篇二十五類▲日本音字表▲異字同讀表▲拗音表其他▲發音圖解▲北平話音表

簡易日語會話

中谷鹿二先生著◎定價五十錢（送料六錢）（四六判洋裝二百七十頁）

忽三版

啓者本號爲便利華人研究日語及文法起見、特請本埠關東廳華語講習會囑託雜誌善隣主幹、中谷鹿二先生、編輯華人專用簡易日語會話一書、先生曾任青島守備陸軍翻譯官之職、精通華語對於中華風俗人情研究有素、此次應本號之聘、竊推其宗寬衆集長、歷時頗久、姑成此書、內容豐富、會話適宜且對於『テニヲハ』等之用法、解釋猶爲詳盡、有志研究日語者手此一書勝讀萬卷、本號爲薄利多售起見、定價從廉諸君試購讀之、方知言之不謬也

發行處　大連市浪速町一三八番地　振替貯金口座大連五五五番　**大阪屋號書店**

煤油大王之生平

樂善好施發自天性　幼習勞苦刻意積蓄（三）

屢次被傳

至法院議受委員會而會詆責、然輒以辯之成理而勝訴、最可注意之一案、厥在一九〇七年、由芝加哥法院傳洛氏至庭作證、繼判印第安那標準油公司於被控之一千四百六十二欵、每欵繳罰鍰二萬元、第、後由最高法院平反、故此罰金未繳納也、一九一一最年高法院執行希爾曼反對托辣斯法令勒令標準油托辣斯解散、但解散後所成之各部分、其發達甚至較前直接由一處統制時爲甚焉、洛氏在紐遮西標準油公司解散前之十五年、已不每日至行辦公、然仍負該公司總理之名、至解散時始已、

一八六四年九月、洛氏與阿克朗商人之女結婚、女士爲一八三五年克里夫蘭高校之畢業生、伉儷同度理想之生活、幾達五十一年、洛夫人平日除欵待家庭之友好外、不甚與聞社會活動、居恒以訓育子女爲限、並從事教會與星期學校之工作、及慈善各舉、夫人於一九一五年三月患心疾逝世、夫人嘗有數年不能親莅教堂、由其良人節錄主教之宣講歸餉之、洛氏夫婦生子女五、一死襁褓中、餘爲三女一男、三女均嫁、惟幼女已逝世多年矣、（未完）

國王生活自應令其顯赫

英國皇室經費通過四十一萬鎊

倫敦訊、下議院開始討論王室經費案、反對派工黨領袖阿特里少校提出動議案主張今後王室經費案、應每年提付討論、當由下議院以二〇四票對一〇二票之多數、加以否決先由財相張伯倫提出說明、謂王室經費共分數計每年四十一萬鎊、工黨領袖阿特里少校乃以工黨名義發表宣言、略稱『余以爲國王生活、自應令其顯赫、且當時常出臨民衆、本黨不啻錙銖必較、以故不擬要求減少王室經費、特各處報紙與無線電台播音、近年紀述王室生活、時有過分之處、不但對於國王本人有失公允、即對於民衆、亦足發生不良影響也』、嗣由其他議員相繼發表演說、反對派自由黨領袖辛克萊爵士、主張王室經費案、應照原案通過、而不加以修正、共產黨議員加拉輸、則謂『王室之事、非余之所欲問』云、

世界珍聞及其他

穿高跟鞋抑制自然美　影都女明星視若敝屣

在羣星燦爛的好萊塢、對審美觀念、是無微不至的、最近甚至關於足踝、也由專家品評其美觀的價值、據專家萊路敦博士發表、最美的足踝要推算卡洛朗白了、其次瑪琳黛德麗、羅芭姬勒、琴述羅吉絲和瓊克勞馥、女滑稽家柴蘇劈茨居然亦名列第六、據說要使足踝益臻美麗、除時時留意保護外、主要條件是少穿高跟鞋、因爲穿高跟鞋、每致足踝歪曲、同時有抑制自然美的缺憾、以上幾位女明星的足踝、所以能適合於美的條件、由於平日難得穿高跟鞋、此項消息傳出後、一部分好萊塢女明星、便將高跟鞋視若敝屣、又改穿平底鞋者很多、各製鞋舖均日夜趕製平底鞋、現吾國摩登女性、正盛行高跟鞋、又那裏知道在美國、高跟鞋已漸漸落伍呢？

中國老外交家施肇基小紀

中國老外交家、施大使肇基、中年在駐美使館充任隨員、公餘赴華城市立中央中學肄業、以淸制外交官仍蓄髮辮、在街衢時、因可盤髮於頂以帽覆之、而在課室、例須除帽、同學中之黠者、將其髮辮繞於椅背、迨彼起立、立而復坐、如此惡作劇、可謂謔而虐矣、是時館員出外、不論遠近均須向公使請假、公使自帶理髮匠、中藥八百味亦挈與俱、惜使館數遷、否則陳跡、或可得其一二、數年後卒業、名列最優等、其後弟姪輩亦有卒業於斯校者、因惓念母校春風時雨之賜、乃於新建母校中、特闢一室、額曰施室、室中紅木桌椅、均由彼捐贈、以誌雪泥、今此室專爲校中學生團體代表會議之用、

民國紀元前十三年、施學成返國、應留學生考試中式法政科進士、聖約翰大學擬聘爲教授、月饋二百元、而湖北督署亦延請、月薪僅數十元、施從戚族之勸、並以國家需洋務通材甚亟、毅然就後職、果也不次升擢、民國紀元前兩年、簡放出使美日秘國、彼嘗云、爲湖北洋務委員時、每有翻譯、辜鴻銘必在旁靜聽、措辭偶不經心、此老必有微辭、是見訓練有方、始有燦爛之成績也、

氏中年頗淸癯、迨扁桃腺除去後、體重日增、與前判若二人、九一八以前、鬚髮皆黑、折衝辛勞、髮漸轉白、中國外界聞人、如顏王諸人、年與彼相伯仲、但氏精神矍鑠、望之如四十餘人、遠非王顏所能及、蓋彼久處外邦、生活有序、飲食衞生、及彼邦醫藥昌明有以致之、非偶然也、

施氏半生盡瘁外交、先後駐英美二十餘年、英美朝野友人、多至數千、皆一見如故、今美國財長毛根韜、爲氏昔年康乃爾大學同學、過從甚密、每屆令節、紈友紛來、或爲橋戲、Bridge 或飲美酒、施夫人常斬與整套杯碟、蓋諸老於燈紅酒綠之際、無不酣醉如泥、手之所觸杯碟常墮地也、氏雖常備美酒名烟、而除欵知己佳賓外、己則涓滴不飲、烟亦不吸、嘗有參議員某、於酒禁前、輒遺其空篋於使館、謂將於歸途中來取、初秘書某不諳其意、甚怪、氏曰、彼未便覬覦向索、置美酒數樽於其中可也、華盛頓郊野、設有俱樂部多處、如外交俱樂部海軍俱樂部等、爲達官貴人公餘消遣之所、入會資格綦嚴、會費亦昂、每年會費有多至美金千元者、惟外交官入外交俱樂部、則受免費之優待、氏亦加入、其目的並非飲食、亦非賭博、蓋在俱樂部中、羣賢畢集、聯絡友誼、較之任何場合爲佳、而外交消息常於無意中得之、以平日正式拜會、雙方俱爲戒備、莫不守口如瓶、但於橋戲酒酣之際、得意忘形、亦未能效金人之三緘其口矣、施雖離國日久、然對於國事頗爲嫻熟、因彼訂閱國內外出版品頗多、而國內來英考察者、多經使館接洽、皆道出英京、以四方賓集之專家、共供給之消息、自屬扼要、有爲國內人士所不知者、而駐在國之風俗人情、則以早年留學、兼長期駐節、無不通曉、每屆白宮宴會、一入客廳、酬應如麻、可見其交際之廣矣、彼雖久處外邦、吸收新大陸空氣、然對於中國舊道德、仍拳拳服膺、前年在英娶媳、以朱子家訓爲勗、在某大學演說『東方與西方』時、力勸友邦人士效法中華之精神生活、以調劑其物質生活、氏娶香山唐氏、爲黨國元老唐紹儀氏之姪女、精明幹練、有女中丈夫之稱、在美酬酢之繁、不亞所天、生丈夫子二女四人、畢業於英法美大學者三人、餘皆在英美肄業、皆實事求是、有乃父母之風焉、（上圖施氏）

龍門古蹟重修興工

洛陽訊　龍門古蹟、馳名中外、不特風景絕佳、並營窟造像、肇自後魏、尤爲我國至可寶貴之雕刻、外人遊洛、莫不詫爲鴻寶、惟年久失修、且屢遭兵燹、致日益損毀、幾改舊觀、自中央決定撥欵修復後、造由中央古物保委會派員詳細勘測、並飭豫建廳負責主持進行、茲悉該項工程、自經滬大興公司以八萬一千元承包修築後、刻正向滬上定料、最近即可興工、建廳爲督促工程進行起見、頃特派技士姚昌煌、由汴來洛、組織洛陽龍門古蹟督修工程處、主持進行、業在龍門擇定處址、開始辦公、據姚談、該處組織、技士之下、設工程員三人、事務員一人、監工四人、關於工程、東山香山寺計建大樓一座、大殿三座、住房四座、御碑亭及方亭各一座、均係宮殿式建築、西山計建、『九間房』石階、及添建石欄、賓陽洞內地面及洞外房舍、禹王池石柱白鐵欄桿、龍門街碉樓等階、及其他一切補修工程限七個月完成云、

平地質調查所又在周口店發現猿人齒

南京實業部　地質調查所北平分所周口店猿人化石發掘處、因歷年發現珍貴化石多具、對人類歷史研究之貢獻頗大、中外史學界對該處亦甚注意、故近來到該處自由參觀之學者頗衆、尤以外人居多、頃該所所長楊鍾健、爲遵重主權起見、特訂參觀辦法、凡欲赴該處參觀者、須先到兵馬司該所內取得介紹文件、方許可參觀、並予招待、又該處自去年發現對於人類歷史研究上頗具價值之猿人化石頭骨三具後、近又於本月初發現猿人牙齒四枚亦相當可貴、已運送該所整理研究云、

瀛海舊聞

一般習慣、人們相信蝙蝠是會吸血的、但在巴黎、竟有人出賣蝙蝠、來做玩物、每隻的價值、竟至十法郎以上、

◎世界上最大的檸檬、長在美國密蘇里州安東尼亞、最大的竟有兩磅重、

運動界跳高大王車上毆少將

被判三月徒刑改受軍訓

滬訊、前幾天南京鐵道部、電邀撐竿跳健將符保盧、擔任該部體育指導事宜、符君接電後、當夜即乘車晉京、同行者有二女友、亦赴京公幹、車開後、不料、其對座有京某司令部某少將軍官、軍裝整齊、目空一切、且時發不堪入耳之言、又謂『這二個女子簡直是上海的野鷄！』高聲而談、斯時、符保盧忍無可忍、便站起來到該軍官前怒目而對之曰、『你是一位受有高等教育的武官、對於禮貌該是知道的、爲什麼說人家是野鷄呢？』請問你爲什麼根據？該軍官亦怒目相向、於是符亦氣極、一手抓住軍官衣領、如抓鷄之勢一手對軍官之臉上連環擊去如打網球之狀、此時該軍官祇有招架之工毫無抵抗之力最後、該軍官謂、『到京下車後與你算賬！……』符君慨然答曰、『隨你的便！』

待車至京下車後、該軍官即電知其司令部、即時派軍車衞士蜂擁而至、將此代表中國出席世運之撐竿大王截去、

當符君被拘到某司令部後、被困一日、第二開審、審判官先問、『你姓什麼？』符君答、『我姓符』又問、『什麼名字？』答、『符保盧』審判官初聽符保盧三字、心裡便忘忘然、且面上微露笑容、想了一會、遂又問、『你有名片嗎？』答、『有！』當時符交與審判官看、於是審判官躊躇一會、旣而說道『你是符保盧、爲什麼打人』？符君答、『登車時、我有二女友同行赴京、對面即爲該軍官他竟開口便說『這兩個女子簡直是上海野鷄』請問這句話如何能使人不生惡感？我雖然打他、亦理所應該因他係高級軍官不應出此不堪入耳之言、使人難堪、況此二女子、又係余之同學、該軍官之行動、實欺人太甚！故打之以洩憤！我並無失當之處』！審判官聽此情形後、左右爲難、實無辦法可施、最後遂判曰、『應處以三月徒刑、今日起執行！』又對符君曰、現在中國每一國民均應受軍訓三月、你本可開釋、然打人之處、亦應處罰、那麼你亦從今日起、在本司令部實行受軍訓三月、以示公平、並爲本司令部之體育指導、如何？』符君慨然答曰、『國難當頭、軍事報國、余甚願接受、但先請准我去滬一次、明日當再來京、』審判官許之、於是符君急返滬料理私務後、又匆匆赴京受訓矣！

英遜王承認愛人

繼承其全部財產

孟買電云、此間宣布、文撒公爵已簽字立據、指定華妃德夫人（即前辛博生夫人）爲其全部財產之唯一承繼人、據稱公爵此舉、係對於英國教會及政府反對其婚姻之答復、公爵之財產、除地產珠寶等等以外、約有現欵美金二十五萬元、

商業登記

◇啓東烟草股份有限公司支店設置

康德四年二月二十日設立支店於左開地

支店營口青堆子太平街五號

◇日滿商事股份有限公司支店移轉　康德四年貳月壹日支店撫順中央大街撫順炭礦事務所內移轉左開地支店

撫順中央大街五拾九號

◇兩合公司二見洋紙商會變更

一、康德四年參月拾日無限責任股東之出資額變更如左康德四年參月拾日無限責任股東趙俊武其出資額國幣五百圓整之內國幣四百圓整讓與無限責任股東美敬恆國幣壹百圓整讓與無限責任股東邵勛卿退社讓受之人其出資額變更如左

國幣玖百圓美敬恆　國幣六百圓邵勛卿

◇無限公司設立　康德四年三月十六日登記

一、公司之名稱　合泰興無限公司

一、本　店　奉天市大西關大茶舘胡同拾五號

一、所營之事業　一、電機製造大布各色粗細布疋等項、二、附帶批發事業

一、訂立章程年月日　康德四年參月拾五日

一、代表股東之姓名　魏伯玉

一、股東之姓名住所出資之種類及價額或估價之標準　國幣參千五百圓魏伯玉奉天市大西關大茶舘胡同拾五號　國幣參千五百圓趙福堂奉天市大西關大茶舘胡同拾五號　國幣貳千五百圓田元中奉天市大西關大茶舘胡同拾六號

一、解散之事由　由設立日起存立期間爲貳拾年

◇股份有限公司設立　康德四年三月十八日登記

一、公司之名稱　滿洲電線股份有限公司

一、本　店　奉天市西區中央路四拾番地

一、所營之事業　各種電線電纜金屬線各其材料附屬品之製造購入加工販賣屋內屋外架設布設工事請負其他關聯營業一切目的、

一、股份之總額　國幣五百萬圓

一、每股之金額　國幣五拾圓

一、每股已繳之金額　國幣貳拾五圓

一、公告之方法　本店門首揭示之

一、董事之姓名住所　鈴木元奉天市西區中央路四拾號　佐伯長生奉天市西區中央路四拾號　小畑忠良奉天市西區中央路四拾號　關口善吉奉天市西區中央路四拾號　倉田主稅奉天市西區中央路四拾號　嵜山刀太郎奉天市西區中央路四拾號　長谷川鐵太郎奉天市西區中央路四拾號　西田正一奉天市西區中央路四拾號　立脇耕一奉天市西區中央路四拾號　烏谷部愷奉天市西區中央路四拾號

一、監察人之姓名住所　大橋福松奉天市西區中央路四拾號　西田善藏奉天市西區中央路四拾號　竹內龜次郎奉天市西區中央路四拾號

◇股份有限公司設立　康德四年三月十九日登記

一、公司之名稱　奉天交通股份有限公司

一、本　店　奉天市小西邊門外

一、所營之事業　一、公共汽車之經營　二、電汽鐵道之經營　三、前各號附帶事業之經營四、本公司對於或有同種事業者之投資五、所有土地建築物之經營

一、股份之總額　國幣貳百五拾萬圓

一、每股之金額　國幣五拾圓

一、各股已繳之金額　國幣五拾圓

一、公告之方法　揭載於政府公報爲之

一、董事之姓名住所　賀來之憲大連市初音町貳百八拾六番地　肥田耕三奉天竹園町參番地　山口重次奉天藤浪町四拾四番地　鬪屋悌藏奉天葵町七番地　滿江五月奉天琴平町四番地　宇佐美喬爾奉天平安通貳番地義合祥

一、監察人之姓名住所　郭意誠奉天商埠地九緯路東口門牌貳百四拾六號　稅所篤吉大連市聖德街壹丁目壹百參番地

一、解散之事由　本公司存立期間以自設立登記之日起參拾年爲限但依股東會之決議得延展之

◇無限公司設立

一、公司之名稱　德順成無限公司

一、本　店　奉天市城內中街北東昇棧房胡同五號

一、所營之事業　一、棉布棉紗呢絨雜貨類之販賣二、洋襪子海豹絨棉團線製造三、前項附帶事業

一、訂立章程年月日　康德四年參月拾七日

一、股東之姓名住所出資之種類及價額或估價之標準　國幣五千圓王立勳河北省豐潤縣豐台鎭小東門外門牌七拾五號　國幣五千圓王步賢河北省寧河縣蘆台鎭　國幣貳千五百圓王立鈺河北省豐潤縣胥各莊大街門牌拾壹號　國幣貳千五百圓王立章河北省豐潤縣胥各莊大街門牌拾壹號　國幣貳千五百圓王蘊臣河北省豐潤縣劉良莊　國幣貳千五百圓王建屏河北省豐潤縣劉良莊

◇無限公司設立

一、公司之名稱　純記煤油物產無限公司

一、本　店　奉天市小西邊門外壹經路八拾壹號

一、所營之事業　一、煤油類及物產批發二、前項關於附帶事業

一、訂立章程年月日　康德四年參月拾八日

一、代表股東之姓名　徐純一

一、股東之姓名住所出資之種類及價額或估價之標準　國幣七千圓徐純一奉天市小西邊門外壹經路八拾壹號　國幣貳千圓徐廷芳奉天市浩然里門牌百拾五號　國幣壹千圓金秀珍奉天市浩然里門牌百拾五號

◇滿洲興業銀行變更（支店）康德四年三月二十日登記

一、理事高橋武夫康德四年貳月貳拾六日其住所移轉於新京特別市西朝陽南胡同四零五號

百聞不如一見

性爲人生有至密切之關係、人故不知性亦耻也、欲知性者盍注一視

關於性的藥品及器具應有盡有□惠治生殖器發育不全□專治弱小性慾減退□物理的氣治療器具□及各種藥品□產生男女器具及藥品□家庭和用器具□專治限製兒懶珍奇器具□解絕男女性的參考書畫□通經藥品□性的關於

通信照會四分郵票封入函詳索章付郵票四分即寄

新京名物　性百貨店

答函封筒不書『性百貨店』密庫　新京頭道溝富士町二丁目　妮溧塘左近

春大減價季

前程萬里　奬勵贈禮

加料加厚　水晶　特價二三元

如非眞貨加倍還洋　外埠函購加郵三毛

地址奉天中街

光明眼鏡行

美術禮品配光眼鏡

胎產不孕　胎漏下血　腰腹痠痛　半產

每盒國幣叁角　十二盒國幣叁圓　外埠函購郵費外加

奉天五區三馬路

魁生福藥店

青年表行

專售高尚鐘表眼鏡

奉天城內中街路北

本報啓事

本報爲擁護東亞和平力倡中日提携宗旨正大素爲閱者所知今爲推銷冀東各縣本報起見特派專員分赴各地推銷仰祈官紳士商鼎力協助保護以期實現東亞之和平實爲至禱本報爲便利送閱及刊登廣告事項特在天津設有總支社希各界注意爲荷

奉天盛京時報社

東京　篠原製作所最高級工作機

合名會社　藤田洋行　奉天浪速通

廣告事務請用電話（二）二〇二三番

大阪商船出帆（大連）

●開往門司神戸大阪　上午十一時開

▲烏拉爾丸　六月四日

▲哈爾濱丸　六月六日

▲貝加爾丸　六月七日

▲瑞穗丸　六月八日

●開往基隆高雄（不載客）每月三回

●開往天津（不載客）每月七回

●開往三•鹿•那　▲貴洲丸　每月三日十八日

船票發售處　滿鐵沿線各站及各埠日本國際觀光局

車船連運票（往復票火車票減二成輪船減一成）通用期限兩個月大連門司神戸間船價往復票減二成通用期限三個月

△專屬貨物代辦處　各地國際運輸株式會社

大阪商船株式會社　大連支店　奉天事務所

惠通行出帆

●開往芝罘威海衞仁川　▲利通號　六月七日

●開往門宇廣　▲照國號　六月十一日

●開往芝罘　▲昌平號　六月三日

電話二一三八五一番　二一六八一一番

惠通行

大連汽船出帆

●青島上海行　▲大連丸　六月四日　▲奉天丸　六月六日

●天津行　▲長平丸　六月五日　▲濟通丸　六月三日

●基隆高雄行　▲山東丸　六月七日

●新潟伏木敦賀行　▲河北丸　六月二日

一、上海航路上午十一時開船改爲正午

一、台灣航路下午四時開始改爲同五時

大連汽船株式會社

船票發售處　芝罘威海衞淸津雄基　日本國際觀光局奉天分局大和旅館出張所　日電三一四六一一

全城內分所（各地哈爾濱新京日本觀光局）

阿波共同汽船出帆（大連）

●開往仁川鎭南浦　▲長山丸　六月十一日

●開往天津　▲長山丸　六月五日

●開往芝罘　▲十八共同丸　月　日

●開往芝罘威海衞青島　▲十六共同丸　月　日

●開往鎭南浦　▲第三壽丸　月　日

大連市山縣通　電話二一五〇〇一

阿波共同汽船會社

錦州特刊

第一二二號

盛京時報社 錦州支局
錦州木村土地商店街
日電二一〇番

錦鐵防護團 結成式經過
全員五百餘名參列
鐵道防空 萬全期待

當茲非常、重大時期、全國實施、空防運動、錦市防護團早經結成、錦縣鐵路局、爲防衛鐵道交通、空防萬全計、亦追隨結成鐵道防護團、已誌本報、該防護團以太田局長、宇佐美副局長爲中心、連絡局內各處科及鐵路醫院、建設事務所、錦縣驛各機構幹部、於緊張裡編成、防護團本部、一、二、三分團、救護所、業於五月二十七日午前十時、在路局前廣場、鐵路局員、建設事務所、錦市防護團代表、駐屯地區、入江代理司令官、及其他來賓代表、全員五百餘名、參列之下、盛大舉行結成式、茲將其結成式經過、人事陣容、披露於左、

一、開會詞(恒見文書科長)
二、滿日國歌社歌合唱、
三、前方局舍門首、高縣滿日國旗、
四、團旗授與(太田局長)
五、分團旗授與(田邊團長代理)
六、太田局長訓示、
七、祝詞(入江代理司令官)濱口錦市防護團長代理
八、國旗、社旗降下、
九、閉會詞(恒見文書科長)

△太田局長訓示

本日爰錦縣鐵道防護團設立之結成式舉行、本職最爲欣快之至、現今各國、空軍威力增强防空必要性具、計劃準備、周道至嚴、事實上爲一般周知、滿洲國北部、强大空軍有、國境相接、防空諸準備必要、勿庸贅言、康德元年、新京滿洲防空協會成立、重要都市十數所、支部置、都市防護團結成軍官民一體完成期、就中鐵道爲國家動脈、鐵道關係最緊要所以鐵道防護團結成、即鐵道防空關係、軍部統制下、鐵道從事員、自計劃實施、本年七月全國防空演習實施、以此機會、於防護團員勿論、全從事員、防空思想徹底期、研究訓練萬全期待、一朝有事、一致團結、以鐵道防空上全能、充分發揮、抱無遺憾、爲鐵道防護團結成式、一言以述訓示、

△宇佐美防護團長述談、

今關錦縣鐵道防護團編成、本日意義深結成式舉行、當軍官各位御臨席、本團最光榮、備感軍官憲指導、獻身的犧牲精神發揮、以協同防衛、諸氏須上述意體奮鬥努力、其目的完成適進熱誠是盼、

△防護團本部、

團長、宇佐美喬爾、副團長、田邊秀雄、本部附、恒見清一郎、米本壽夫、井田健生、土屋一郎、

△第一分團、

團長、平山眞齊、副分團長、國重久、庶務連絡班長、中村、副班長、小野勝明、配給班長、宮田時義、副班長、貴馬榮、警護班長、小森信、副班長、早坂秀之助、防毒班長渡都氏、副班長三木茂雄、防火班長、早由宗雄、副班長坂本友一郎、救護班長、緊留吉副班長松本重平、工作班長、山口眞雄、副班長河合茂樹、交通整理避難所、管理班長、堀永德太郎、副班長下川義雄、

△第二分團、

分團長坂本延、副分團長谷川義一、庶務連絡班長、植田德次、警護班長有友茂生、避難管理班長牧野榮四郎、警報班長北村萬太郎、交通整理班長坂本延、工作班長鈴木嘉一救護班長河野德一、防火班長渡邊信綱、配給班長小出啓法

△救護所所長渡邊朱一、

△第三分團、

分團長福島福二、副分團長濱野利函、防火班長峰山一雄、防毒班長小濱彥三郎、救護班長橫田秀、臨視班長加藤虎勇、

鄉軍統制强化 聯合分會結成
定期舉行發會式
人事新陣容誌詳

錦市日僑、逐見激增、鄉軍會員、亦隨之躍進、向來二分會、錦縣鐵路局移轉後、三分會結成、茲又期統制强化計、實現非常時、鄉軍團結力、由各分會、關係幹部、數度之協議、結果聯合分會於結成、定於六月十三日午前十時、盛大舉行發會式、會長以下人事陣容誌左、

▲聯合分會長、錦縣鐵路局若山警務副處長(中佐)
▲副分會長、濱口英雄、大畑蘇一、恒見淸一郎、
▲常務理事、松井武男、
▲理事、古賀一三、上松武夫吉川近登、
▲監事、岡本已代治、濱野利極、
▲評議員、中村稔、馬場晉次多田勝、武澤芳雄、福島福二、岡武雄、吉永定一郎、杉本正根、柏葉勇一、宇和田源藏、

以上人事陣容、充實整備、由鄉軍支部長、堀井中佐、熱心指導、鄉軍技能、向上邁進、對此重大時局、發展團結、作國防有力之後援、發揚鄉軍之眞精神云、

病魔纏身醫藥罔效
達人信巫空耗金錢
結果明白立下逐客令

人之幸福、莫大乎康健、而不幸、莫大乎病患、是人生保健法、當須加意研究、稍一不愼、災病立至、無論任何病魔均能使人、飲食減退、狀態失常、呻吟病榻、難堪其苦、久之病、勢沉痾、延醫診治、固屬正軌醫療法、有時災難未滿、醫藥罔效、乃誤信巫者、裝神弄鬼、書符討藥、只聞得夤夜不安、病者受其驚擾、未有不反而加遽者、被騙金錢、雖屬無多、執悞醫療、實屬非小、濟種社會迷信、欺人陋習、在達人當不至墮其術中、玆有事理最明瞭、經驗最宏富之達人因魔病纏身、不堪其擾、經醫診治、迄未霍然、亦作奇想天開、創一傲倖之治療法、託友人延一男巫、來至宅舍、將病狀看過、即云病雖不輕、包攬請到某某教主、能以充分救濟全愈、病者本達人、一時悞信任其書符、墨化、作種種之奇怪手術、擧家老幼、尊之如神聖、不敢一言侵犯、希望保佑病魔離身、恢復原狀、經醫數日、不但病勢未減、較前更爲加重、當事及旁觀者、信仰力自當感覺單薄、最後經好奇心切之人、出而盤詰大仙、向以種種質疑、則漠然不能答、騙人騙財本色、當場實現、嗣又經快人快語者、大加譴責、不該以邪道欺人、誤人生命、雖曰無若何危險、然就悞正式醫療、亦屬罪有應得、病者慈善爲懷、抱不責人主義、雖耗去幾許金錢、亦無足經重、於病勢萬分苦惱中、婉言下了逐神令、該巫抱頭鼠竄、狼狽而歸當不敢再假藉神仙、以作欺人騙財之行動、茲將共事實、誌之於左、

省垣北關洪升胡同門牌一()二號住戶朱新三者、年逾天命、素性豪爽、使義輕財、濟困扶危、家道又屬小康、体格本來强健、毫無宿疾、老當益壯之一人、距料於本年二月間、伊即感心口膨悶、食後不消、有時腹瀉、然談笑自若、步履如常、本人及家屬、又均未注意嗣於三月間、病勢暴發腹漲腿膀、飲食漸不適口、行動尙自不艱、乃延市內名醫胡子壽李蔭青、朱景澄諸位醫宿、先後調治、服藥即效、過日反復腹益漲腿益膀、名醫謝絕診療、病者感覺痛苦、家人忙於速痊、百般設法調治、正在延醫未定中、適有省垣南關居住之白榮久者(四十許)本來係一勞働者、以拉人力車爲生活不知何年何月、得有仙緣、有時與人醫病、靈效如神、朱某雖係達人、向來不信巫者、經病纏身、萬不得已一或可僥倖破除災難、乃由某友人將白某請至家中、於日前拈香祈神、不用擊鼓、不服戰裙、不戴花冠、其一種欺人法、維新模樣頃而大聲病呼、吾本洪鈞老祖之妹、洪蓮教主駕臨、搭救朱門弟子災病、腿上行針、腹中墨化、書符服用外給仙方、保管一週即愈、似此治法、連試數日、及至七日之後、病者精神減少、腹大如鼓、腿膀明亮、眞個是疼痛難禁、家人及親友、覩此狀態、駭然驚慌、對巫者之信仰力、一落千丈、遂急延巫者至詢以病勢不特不減、反益沉重仙法何在、仙力何存、究竟能否救濟速愈、抑假藉仙名、作騙人之手段、可速明白答復、致于不便、謫白弟子正敎蓮敎主附體、答曰病者災難未滿、當綴圖之、言語有些支吾、不實不切之處、從中好奇多經多見之人、看出破綻、出而與敎主盤道、逐未答復、又有直性之人、明白質問仙長、如不能搭救災難、請速推手、勿可以人命爲兒戲、騙財是小、誤人是大、僞敎主旋即於衆相詰問末畢中、即而辭、朱某於奮激中、立下逐神令、僞敎主一挺身、杳如黃鶴、不知所之、白某卽神後、如夢如痴、呆坐白某經斯一番大打擊、自當安分守己、以行其拉車工作、不敢在文化都市破除迷信之省垣內、再作欺人騙財之舉動、更望管理當局、對若輩勞働愚氓、恕其初犯、於取締之中、而存姑息之言、只令其改過自新、仍准其作拉車生活、倘趕即痛除前愆、當不失爲良善勞働者云、

天一芳 豪華飯莊 現已開幕
木村土地商店街

大錦州市、木村土地商店街爲省垣經濟、繁榮中心地、商工進出、逐見激增、惟宴會場向付缺如、玆有錦縣驛前大馬路東、天一芳飯莊、財東兼經理閻子厚者、有鑑於此、於日前租妥木村土地會社、樓房上下共四間、地址在木村土地商店街北端路東、弘報協會錦州支局北隣、新式新築、至爲豪華、內部設備完整淸潔、不惜巨資山外埠特請優等技師、專做南北大菜、盒菜、套菜、各種酒席、應時小賣、做法精緻無不適口充腸、對於宴會便酌捷便良多、並設有禮堂、招待特別周到、一呼百諾、無不盡善盡美、而於便飯小賣做法、更爲特別精奇、價目格外從廉較他處非常便利、該號於日昨實施新張開幕、宴會及便餐顧客、尙不乏人、業務前途、頗堪期待云、

大壺盧島港貿易 輸出入統計
五月中調查所得

省垣西唯一貿易要衝、大壺盧島港、自開港以來、商賈活躍、業務順調進行、五月中入港汽船六隻、出港汽七隻船、各種貨物、輸出入統計、探誌如左(單位噸)

△輸出、

大豆、	九六六、
吉豆、	四四九、
小米、	八六八、
元米、	二一九、
高粱、	一四九、
蕎麥、	一、二六三、
玉米、	一、五四九、
鑛石、	四七九、
其他、	八三、
合計、	六、〇二五、

△輸入、

麥粉、	六二、
砂粉、	一九四、
大米、	九六、
酒類、	一一〇、
食料品、	一一二、
雜貨、	一〇一、
紙類、	二四、
鐵作品、	三三八、
其他、	一五二、
合計、	一、〇六二、

縣下地籍整理 順調進行

地籍整理錦縣支局、於本年度進行整理、全縣地籍、於五月上旬、組織數班、分途出發工作、迄已月餘、曉訊各班對於地籍整理、講演、及土地申報工作、已由各村、次第着手進行、甚爲順利、二區大齊屯村、三區達子營村、現已開始丈量、各村屯土地代表、集合各土地所有者、蒞現場聽候丈量、丈量用軟鐵伸長與縮減、至爲公允、不似先前、用繩丈量、有奇輕奇重之弊端、況土地界限、又極度淸楚、免却土地糾紛之爭執、農民於歡天喜地中、侍候丈量員司、双方均有好感云、

闢謠 無知民衆 防空誤解

先賢有云、宜未雨而綢繆、勿臨渴而掘井、是即防患未然以備萬一、免致臨時、措手不及、話雖淺解、意義甚大、即現代之列强、充實國防、首重空防、寧有百年、無空襲之危險、亦不可一日無備、國防一進而爲空防、空軍愈擴充、空防愈嚴重、天演公例、牢不可破、是實施空防、非即戰端發生、兇危行事、乃文明國家一種國防上、應有之設施、毫無疑義、我滿洲帝國、北枕强隣之俄、西接中國、及歐美列强、在國防上、須與友邦日本不可分之充實防衞、以確保共存共榮之原則、是以新京、早經沒有防空協會、北滿各主要都市、以及奉天、大連各大埠沒有防空支部、昨年曾次第舉行防空運動、實施攻防演習、澈底燈火管制、已收有顯著成績、本年度、全國實施空防演習、因是爲期前準備、防空各種行事、錦州市於五月十八日舉行防護團結成式、防護團長由松田警務廳長担任、下編成三分團、城幽保甲、及民衆有志、一致列爲團員、對燈火管制、警備救護、各種行事、已由駐屯錦州入江司令官代理、熱烈講演、已誌本報、但是在準備防空期間、一般無知民衆作杞人憂天之想、坐井觀天、謠言誤造、有事將與某國、有戰事之消息、現在某國飛機、行將出動、空襲來錦、是不是全市官民、無分滿日、團結一致精神、準備空防行事、說的津津有味、即像實事一般、同類無知之民衆、當然側耳敬聽同作虛驚不安之觀念、在了解空防意義之達人、聽聞之下、旣笑其知識簡單、又恨其謠言誤造、乃不惜金玉、力爲闢謠講演防空演習之意義、謂上古中古之兵備、不過是刀槍劍戟接仞衝鋒、兵兇戰危、金屬手持武器、於防衛對策、尙較容易、何嘗一日不防、一日不備自環球海禁大開、科學發明、世界戰鬥、分優劣點、利用槍砲、流彈傷人、命中範圍頗廣非止一劍殺一人、防衛上技能因之增進、嗣又發明海洋戰鬥利用兵艦、鉅砲遠出、更爲驚人戰鬥品、列强陸海軍、擴展不已、經過歐洲戰後、科學愈發明、空戰更爲激烈、由是陸海戰、變而爲空戰、列强空軍擴充不已、即空防防衛不已無論任何國家、處現代的地球上、莫有不以空防、爲國防之基本重要防衛設施、官民團結訓練防空技能、養成人人有防空之技能與知識、作爲國防上有備無患之大計劃、是空防即國防之經常行事、何待戰事勃發、而後言空防、今而後、文明益進化、科學益發明、戰鬥之術愈新奇、當有過於空防之利害、亦未可知、請市民一般澈底認識防空之意義、勿作杞人憂天之想云、

八區葦原地帶 集團部落結成
錦縣署對移住農民 特惠給與充分保護

錦縣下第八區、葦原地帶、向爲匪團利用潛伏、出沒無常所在地、大小股匪、自建國以來、橫行跋扈、擾亂農村治安附近住民、疊遭蹂躪、不堪其擾、幸經滿日軍警、不眠不休連年討伐、匪賊次第殲滅、治安已告恢復、錦縣公署、爲澈底開發、葦原地帶產業、會於昨年冬、農隙之際、抽工刈取茂葦、進行集團部落結成、業誌本報、對於移住農民、特給與破格恩典、嚴重保護、期速現王道農村新曙光、先於齊家鋪、本年度四五十戶移住、開墾荒蕪土地、啓發產業資源、確立集團部落、出入相友、守望相助、達到王道樂土、部落居民好生活、特典及保護設施探誌於左、

一、該部落荒蕪地、移住民開墾者、爲本人所有、
二、現在地主遠遷、無力開墾之土地、由移住民開墾者三個年、或五個年後、極微薄租金給與、或讓免租、
三、國有財產管理土地、約千四百天、財政部申請、開墾後、一年乃至五年間、無償貸付、開墾成熟後、相當極微地價付、
四、免租、
五、部落防護施設及警備、
1、警分所設置、
2、保甲自衞團組成、
3、警備電話架設、
六、集團部落建設、經濟一補助費一戶六十元、
件
1、討伐出勤費減少、
3、土地開墾、縣稅、農產稅增收、
3、葦原採取販賣、

轉口稅重壓 特產商影響
壺盧島港貿易 美中不足遺憾

遼西新築海岸、貿易唯一中心地、大壺盧島港、自開港以來、貿易界多大福音、汽船輸出入港、激增活躍化、營口、安東各埠、連絡圓結、三港經濟提攜化、擴大而爲華北資本家、進出介紹、具有經濟開發重要性、同港輸出特產物、轉口稅賦課、於特產商負担、受此等舊政權、舊稅例之重壓、特產商抱美中不足之遺憾、於現代趨勢、似不符合、以錦州商工會議所爲中心、關係方面斡旋、善處對策、中央部請願書呈出、將來能否撤廢、特產尙期待中云、

介紹錦州著名商店

營業科目
太陽牌各種膠皮鞋 小野田牌洋灰
建築材料 亞鉛引平浪板
各種顏料塗料 機器工具
各種牌麥粉 鐵鋼材膠合板
棉布加工品 砂糖味之素
自動車タイヤ類 各種雜貨化粧品

(YT) 株式會社 大信洋行 錦縣支店
大信利
錦縣城內東街
電話 振房六七番 批發部四三一番 倉庫三一二番

各種砂糖面粉
飛人牌膠皮鞋
福來牌各種塗料
大利元染料
代理日本海上保險公司
代理千代田生命保險公司
錦州新市街
泰信洋行
電話一八號

君之皮病逢春輒發乎

皮病患者每至春季輒覺其症更劇此中原因雖至不一但有一速效可靠之治療即搽如意膏是也此膏係現代醫藥科學療膚妙品涼膚止痛殺菌力强生肌效速舉凡濕疹疥癬凍瘃乾濕腫毒等症一經搽上其治療工作立即開始焉滿洲國富錦大街合順盛號黃增瑞君來書云『余前患濕疹逢春即發爲時數年百藥不效去春搽用如意膏不久即告全愈後有敝櫃友王君偶被開水燙傷其手敷以此膏痛即停止亦旋愈』治療皮病如意膏極靈驗即治療皮疵皮傷如面疹癤疹膿疱割傷燙傷跌損等等此膏亦奏一樣神效如意膏各藥房皆有出售或逕向上海韋廉士醫生藥局函購每盒法幣七角六盒法幣三元五角郵力不收一切信件可由奉天和記洋行轉上海韋廉士醫生藥局

烏鷄白鳳膏

一貼男子、先天不足、後天虧損、腎下虛弱、夢洩遺精少年早婚、房事過度、下元虛寒、腰膝背痛、精液缺乏、子嗣艱難、腎囊潮濕、夜多小便、白濁淋漓、寒疝氣痛、腎子寒冷、偏墮肚疼、特別效驗、一貼女子經脈不調、月經不准或前或後、經行腹痛、子宮寒冷、赤白帶下、寒血凝滯、久不受孕、屢患小產、血少乾勞、崩漏不止、血色紫黑、或如年水、面黃肌瘦、少食無眠、胸膈膨悶、五心煩熱產後腹痛、惡露不盡、一切血寒、貼之完全、功難盡述、筆難盡述、此外並治男女老幼風寒麻木腰腿背痛、四肢骨節、牛身不遂、腹中痺聚均有神效、〇定價每貼國幣四圓外埠函購貨款先滙
總經售處 哈爾濱道外中十五道街 金勃先大藥房

特別贈送買一盒送兩盒
強精・健腦・補腎・扶陽
黃色補丸

黃色補丸 主治先天不足後天虧損五勞七傷房事過度手淫滑精早洩陽萎腎虧遺精之嗣老年精衰精神困倦頭暈眼花耳鳴心跳夜不安眠凡由腎都所傷腰痠背痛酸軟無力形容枯瘦各症服此藥特別神効常服保腎安神保身體壯健房事快樂補血生精藥性和平男女老幼均可服用補腎扶陽開胃健脾增加飲食强壯身體萬試萬靈今特提出一萬盒作爲贈送之品以昭効力而便推廣定價國幣每盒一元五毛買一盒送兩盒買半打八元五角贈一打贈送處哈爾濱金勃先藥房

烏鷄白鳳丸黃色補丸代理列後
奉天 金城藥房 奉日站 恒濟堂 大連 華泰藥房 安東 東益增號
吉林 東升錢 江省 德泰盛 新京 中興藥房 營口 洪春堂 洮
仁 錦州 同盛德西房

婦科珍品 烏鷄白鳳丸 調經大王

▲新到廣東▼ 烏鷄白鳳丸主治
▲一治婦女經血不調、經前錯後、血色不正、紫黑成塊、血色淡紅或如汁水、服之特別神效、
▲一治婦女子宮寒冷、白帶過多、腹痛腰痛、服之特別神效、
▲一治婦女血虧經閉乾血勞症、氣短咳嗽、午後發燒、心跳心忙、服之特別神效、
▲一治婦女結婚後久不受孕、或有孕連易墮胎、久慣小產、服之特別神效、
▲一治婦女產後腹痛、惡露不盡、瘀血昏滑、腹內有病成塊、疼痛難忍、服之特別神效、
▲一治婦女夜睡不安、多作惡夢、驚恐疾如同邪病服之特別神效、
▲一治婦女面黃肌瘦、少食無味、四肢酸軟無力、頭迷暈服之特別神效、

▲購買烏鷄白鳳丸者注意

烏雞白鳳丸、乃婦科第一要神聖藥、風行南北遠近馳名、業已數百年之久、凡購藥者、須認明金雞富貴商標、記準東老舖永安堂之烏雞白鳳丸、庶不致悞、且此藥經本堂用化學配製成丸、藥丸小而收效大、外掛糖衣容易服用、堅固耐久不像蜜丸子腐敗藥且久生菌而有害也、每盒二百五十粒定價現洋五元、

(注意)減價 六扣四十天

因此藥初次到哈特別大減價六扣四十天凡購烏鷄白鳳丸一盒者只收國幣三元購一打者只收國幣三十元外埠函購不加郵費滿洲國總經售處哈爾濱道外十五道街 金勃先藥房

NBK

日本賣藥會社

營業種目

一般醫藥・賣藥・新藥・工業藥品・注射藥・牛痘苗
衛生材料。膠皮製品。藥瓶。醫療器械。化粧品。繃帶
脫脂綿花。藥綿紗。染料。其他一般藥房賣品俱全

資本金壹百萬圓　創業參拾個年

本店　東京市神田區花房町
支店　大阪市東區道修町
支店　新嘉坡北橋路
支店　大連市浪速町
出張所　奉天加茂町
出張所　哈爾賓八站南馬路

日滿民刑涉訟・應聘法律顧問

商標　特許　代理創立公司手續

律師・辦理士

前審判官正七位　通曉滿洲語

古賀光豐

奉天富士町消防隊對門　電話三・四六四四番

奉天警務廳化驗
瀋陽警察廳註冊

家庭聖備藥

老君丹

本城外埠各縣鎭均有代售

主治

男女內外兩科。流行時疫吐瀉
赤痢。胃病。肺病咳嗽。吐血。
頭眩。婦女。經血病。
小兒。急慢驚風。食積。班疹

大瓶國幣五元　大袋國幣五角
小瓶國幣三元　小袋國幣三角

本局備有詳細說明書函索即寄

老君丹總批發處　奉天商埠一經路來鮮里　暫借電話二三三七五號

現代藥化學之威力

全治皮膚病 天恩水

堪可自誇之四大特長

一、殺菌作用　能殺除在皮膚病寄生之菌虫可立止疼癢之痛苦、

二、消毒作用　能分散消滅皮膚病之毒素、使其不致攻入內部、

三、收斂作用　能使患處逐日見癒、迅速收斂、效驗神寄」

四、潤澤作用　能使皮膚粗糙者、嫩細光潤」

天恩水有以上四大效能、故一經塗抹、亚不覺何等刺戟疼痛、皮膚病立即見癒、精神爽快、身體健康、

◉主治效能

乾癬、濕癬、疥癬、爛瘡、痒瘡、禿瘡、水結子、面皰、雀斑、凍傷、火傷、白頂瘡、水泡疹、金錢癬、牛皮癬、粉刺汗疹、口瘡、耳瘡、頭瘡、蚤蚊臭虫等之刺傷、刮臉剃傷、等一切皮膚各病

●天恩水藥價　日金　三角、五角、一元、二元

各名埠、均有代售處、請逕向各該地藥房指名購買爲盼、或直接函知東京藥院、並將藥價」及郵費一角二分寄下、當即將藥品交郵寄上、」不致有誤、

天恩水總發售處

日本東京芝區田村町四丁目四番地
東京藥院本行
電話（芝）一八七四番　郵局滙款東京六〇一〇〇番

日本大阪天王寺石ヶ辻町二十四
東京藥院分行
電話天王寺三五五六番　郵局滙款大阪五〇八一八番

精力之源泉

純正男性荷爾萌（嚴定有效單位）

英男兒萌（ヱナルモン）

老年期之　疲勞倦怠　記憶力減退　睡眠不良

中年青年期之　性的神經衰弱　遺精・滑精　性障碍　憂鬱症

以上俱爲本劑之主治範圍

英男兒萌乃由青年男尿提鍊而得之有效成分、即近代最進步之純正男性荷爾萌製劑。據動物試驗及臨症實驗之結果、確實認有改良血色、促進食慾、强神固精、完熟性徵、增進新陳代謝、袪除疲勞倦怠、防止老衰現象等之效果、乃增益男性健康、治療上述諸症之良藥也。

【包裝】內服片劑　二〇片　五〇片　一〇〇片
注射劑　五管　一〇管　二〇管

各大藥房均有經售

詳細單仿函索即寄

ENARMON

株式會社 武田長兵衛商店
總行　日本大阪市東區道修町
支店　奉天市春日町十三番地

37—b

七

諸君如買新流行物品請到

奉天 七福屋百貨店

滿洲帝國政府衛生技術廠化驗有效
哈爾濱警察廳發給許可證特許專賣
金剛藥片大贈品　買送一盒四十天止勿失此機　樂仙膏減價一半

劉氏藥仙膏秘製良方貼病神效金剛藥片補血壯力人人想不到之果效

劉氏金丹

四遠馳名皆知顧主請爲早試用可知久咳傷肺肺傷爲勞夜不安眠咳嗽四時感冒咳嗽遠年勞傷咳嗽氣弱咳嗽吐痰吐血咳嗽痰喘風火咳嗽急服此藥確知有奇特之效多年不愈之咳服用
每盒十付一元一付一角
哈爾濱道外正陽十四道街老福春堂批發處

養血保坤丸

人參鹿茸所製成丸調經和血去瘀積瘀寒俱病除淨必能得子無受苦腦請服試之言知不謬
定價每盒一料三元
外埠各大藥房均有經售倘無處購買將款匯寄哈爾濱老藥店無悞原班回寄郵票代價亦可總售處濱江老福春堂批發
哈爾濱道外正陽十四道街
老福春堂總售處

研究 宋代之刻書 (秀民)

宋孝宗晚歲倦勤。禪位三子惇是為光宗。紹熙初政。蒞獄緩刑。亦有可取。而李后妒悍。帝不能制。竟憂感疾。孝養怠而政治昏。紹熙五年。壽皇(孝宗)崩。帝以疾未能執喪。傳位嘉王。(寧宗)慶元六年。崩於壽康宮。計光宗在位不過五年耳。此五年間刻書事業亦頗盛。鋟板者凡四十餘種。以經部集部之書為多。各十餘種。子部次之。史部又次之。約當乾淳間所刻五之一。其中除坊本外。亦以士大夫所刻為多。監本則無考。仍踵前例。略述刻書之『人』。『地』。與『梓匠』姓名於左。訛謬自知不免。尚希方聞之教正。

(一)士大夫之刻書

光宗時士大夫刻書之風仍甚盛。共著者。曰新安朱氏。朱子出守臨漳。刻易。詩。書。於郡將。易用呂氏本古經傳十二篇。而綴詩書之序。置之經後。復出左氏經文。別為一書。以踵三經之後。四經刊成。為文以告先聖。又刊大學。論語。中庸。孟子四書。(四子)以曉當世。復刊正漳守傅景仁所鐫楚辭協韻。(均紹熙元年)較朱氏在孝宗時所刻為尤多。曰鄱陽洪氏。洪魏公守會稽。版萬首唐人絕句於蓬萊閣。初止四十卷。奉祠西歸。以私錢雇工續刻成書。遂滿萬首之熙數。紹三年奏進。壽皇稱其精博。有茶。香。金器之賜。與其兄造守越刻書。先後比美。曰三山黃氏。黃唐提舉兩浙東路茶鹽常平公事。取毛詩。禮記疏義。如前三禮疏。(浙東漕司先刊易。書。周禮。正經注疏。萃見一書。)精加讎正。用鋟諸木。以廣前庾人之未備。即岳珂所稱越中舊本注疏也。曰穎川曾氏。曾集知南康軍。以南康為陶淵明舊遊處。模寫詩文。彙為一編。去共卷第與夫五孝傳門下四八目雜著。表章先賢。以風世勵俗。其異於俗吏之所為遠矣。他如沈銑。張叔椿。吳琚譚元猷。包履盧。張孝曾。周泌。沈邠等。宦遊所至。皆咸刊書。

(未完)

她去了 (明階)

夜深了。一家書寓的電燈已熄了。全院子立刻漆黑起來。因為電燈總閘閉住的關係。每一個屋子也不能自由開燈放光

在這個當兒樓下三號屋子裡的鐵床上。躺着在休息的玲瓏她緩緩的爬起來。摸索了半晌。才找到了火柴將一盞煤油燈點上。一個人坐在床上。雙手托着下頦。兀自的對着那盞半明不滅的孤燈出神。窗外的細雨瀟々的響着。有時打得房簷上的洋鐵雨閣噹…噹的作響屋子裡十二分的寂寞。她不禁黯然了『在這裡彈指間 混去又二年多了。在這二年中的生活不過盡是給些有錢的老爺們開心解悶。任意人家蹂躪任意人家玩弄罷了。倘一不小心言語沖撞着人家啦！或是侍候得不周到啦！嫌言嫌語的叫人都出不來氣。這且小事。若被鴇母知道了。最輕也是擄着一臉橫肉豎眉瞪眼的罵得有個地縫都鑽進去。不然一頓棍子身上亂抽。可憐痛苦極了。唉！父母也太狠心了。為什麼將好好親生的女兒賣到這裡來呢？我的父母是什麼樣子呢？可憐我從七八歲就墜入這個環境裡。父母的容顏我最勾想不出來了

她想到這裡兩行眼淚不由的撲簌簌垂落下來。一個人流落為妓女。這是人間最卑賤而又最可恥的。玲瓏本是個聰明絕頂的女子。她那能不要設法跳出這個火坑呢！唉！一個弱小的女子在許多人嚴重監視之下又有什麼法子呢？逃走是不可能了。自殺吧！她幾次的試行求生之神終戰勝了求死之魔。

玲瓏因為白天聽說。明天媽媽又要帶她到某埠某班混事去了。『出口子』這句話實在叫她煩惱。 天晚上她一個人躺在寂寞屋裡淒涼的床上。萬分的難過。瀟瀟不竭的細雨。更使這憔悴的人兒心碎。

『好容易在這裡待慣了。同伴的姊妹們相處的感情也都很好。這一走。再換另一個地方說。不定又是如何的苦。痛唉！時光不到五年東奔西走已達三次了。將到何日是個止境呢！世界上最痛苦的人。莫過於我們當妓女的。不知道的看我們花枝招展。衣履華麗。以為我們是享着無限的幸福。求實際呢？我們所處的境域簡直是地獄。

隔壁的鐘噹噹噹敲過之下。接着滴答滴答的響個不了。玲瓏的心亂極了。輾轉反側無論如何也睡不着。她又想到以往接待的客人。都不過是些無情無義的男子。誰人是我的知己呢？誰人能憐愛我呢？世界上都是一樣人。為什麼我這樣的苦命。她這樣的想着。只聽一片的哭聲。她心裏一動。她認得這些人都是她的同伴。最親善的姊妹們。看她們都滿面的淚痕。玲瓏驚訝的問着。『妳們這是送行嗎？』我就走嗎？』只見鴇母也來了。她收拾得齊齊整整也。催着玲瓏走。玲瓏至死也不肯走。鴇母厲聲的罵起來。又要打。她一發急出了一身汗。睜眼一看。天已大亮。太陽已照得滿窗都是紅光。摸了摸自己還躺在床上才知道作的是夢。她一翻身看見鴇母笑嘻嘻的立在床沿邊。『孩子起來吧！收拾收拾我們快要上火車啦！』 (未完)

白果 (純)

白果。原名『銀杏』。為公孫科之落葉喬木。高約二三丈。葉扁圓成鴨脚形。故白果亦名『鴨脚子』。通常有二裂。脈平行有雅致。至秋變黃色而凋。夏日開淡青色花。結實。類無患子。作兩角或三角形。中有白色仁。此果原生於江南。古名鴨脚。宋初始入貢。改呼銀杏。因其形似小杏而核色白也。今名白果。昔宋學士梅堯臣有詩贊曰『鴨脚類綠李。其名因葉高』。又歐陽修詩曰『絳囊初入貢。銀杏貴中洲。』即指此也。

按白果性質。甘苦平濇無毒。且中含有多量之脂肪與蛋白質。功能斂肺定痰喘。濇收止滯濁。並兼治各種雜症。惟李時珍所著本草綱目。內云。『白果氣薄味厚。性濇而收入。每歲二月深夜開花。呈青白色。隨開隨卸。故人罕見之。因其性濇。故多食壅氣動風。小兒食之。尤易昏厥。』該吳瑞物類相感志云。『銀杏能醉人』。又三元延壽書曰。『白果食滿千個者死』。又云『昔有饑者。以白果代飯食飽。次日既死』。茲附錄之。以資多究焉。

印•刷•考•源 (馬延祓)

印刷術關係文化極重。一國之文明進化。卜其印刷之發展與否。可以知之。邇來國人於印刷研究者。一多一日。茲就古代印刷史蹟。略談如下。尚希方家。有以補正之。

▲東方之創興

印刷之史跡雖甚繁博。然實肇基於隋。文帝開皇十三年十二月八日。詔勒廢像遺經。咸命彫版。(見明陸深河汾燕間錄 並歷代三寶記亦載有復興天下遺經廢像之言。是即印書之始也。迨至唐季極盛時期。中國學術東漸。斯時日本有無垢淨光大陀羅尼經之刊行。為世界最古之印刷物。(即唐大歷五年)。同時印度佛教亦傳入中國。佛像佛典彫刻之風甚熾。唐咸通九年五月上旬。並有金剛經之印行。此屬宗教方面之印品。至後唐宰相馮道始印五經。以後所有書典盡為板本。始益於文教。後唐長興三年。馮道李愚又請判國子監田敏校正九經。始刻版印賣。(見五代史)至宋時有畢昇者。發明活版。(時仁宗慶歷年中)。時以膠泥刻字。火燒使堅。每字為一印。其法雖屬簡單。實今世合金活字之鼻祖也。畢昇死後。其字為群衆所得。藏為珍品。斯時常見古董肆有古銅方印。上刻杜詩 韓文句者。亦為宋時所造。由是宋時之印刷術。漸次創興而趨於營業之途。故宋時為活版術盛興時代。至元明兩朝代有進步。元忽時活字即傳入西土。清世與東西交通。國人受外界之刺激。始廢泥古之成件。而趨於銅版錫版。石版等金屬版面盛興時代。今則大工廠林立。科學昌明。由手引印刷機械。而進化為輪轉機。每小時可達萬枚以上。況製版專家倍出。幾無蔑有矣。

▲西洋之創興

西洋之印刷始創於古之埃及。即刻字於石。為紀念碑及彫刻石像等皆屬之。羅馬時代。有刻字於金屬表面。用以押印於赤黑土上。製成瓦器。又有以金屬表面。刻以文字及花文。用以火燒熱。印之家奴及畜類身上。做為標識。手段雖屬毒辣。亦為印刷之起源。至希臘時代。始刻文字花文於金屬薄板。印於帛布及羊皮之上。十二世紀末葉。中國之木版傳入西洋。是時咸用斯版印刷經典。十五世紀荷蘭人又發明凹版印刷。十八世紀末葉(一七九九年)德人善乃夫路得氏。利用水與油之相撥。發明石版印刷。十九世紀之初。法人又創造應用照像製版。按十八世紀前。純為手工印刷時期。其印刷品則以天主教宣教品較多。教育方面甚少。十九世紀方為機械萌芽時期。歐戰後。遂漸次盛興。按歐洲之印刷繁興。莫不以德英為中心。自二十世紀以來。印刷之用品。已成為推廣工商業之用具矣。乃有今日之盛焉。

(完)

談睡蓮 (上) (友文)

睡蓮。歐美叫她為水裏的女神。的確。在盛夏的時候。火傘高張之下。假使看到她那青而廣闊的葉。脈脈含羞的花。好像給了你一劑清涼粉。使你立刻感到她是何等的清高雅潔。而引起人們的愛意。

她的屬名是妮飛牙。(Njphaea) 分佈在溫熱帶。是一種水生球根植物。不過。因為球根的耐寒和不耐寒的緣故。所以睡蓮的區別。亦也可以分為這兩種。說起她的性狀來。都是深沒在水底泥中。而自下部有許多雪白的根鬚伸長出來。上面罩的是圓形式是蛋圓形的葉。葉的邊緣。有像鋸齒般的形狀。這種葉。又可分做三種。第一是質地非常薄。很容易破傷。葉柄也比較短。水面上是露的出來不。第二是質地厚。而在葉面上有氣孔。浮在水面上的。再有一種是革質而葉的裏面有氣孔的。至於花梗。在一株根基上有數根乃至數十根。頂上便開一朶花。開花早的。在六月中。遲的。在晚秋。睡蓮的花。又可以分為晝開和夜開兩種。白天開的。是自朝上七八時起。至午後二三時乃至五六時。而夜間開的呢。從黃昏開起。到翌日朝晨就閉掉。八瓣以上的花瓣。小的約一寸內外。大的有七寸以上。花萼是四個。花謝後。花梗就曲入水中。睡蓮的果實。成熟後就在水中裂開飛散。浮於水面。而隨波輪送到很遠的地方去。花色很多。其中富有芳香的也不少。

睡蓮的繁殖法。可以分播種法及分株法兩種。這裏先來講播種法。前面已經說過。睡蓮的果實成熟後。是在水中自然裂開紛散的。因此。普通在落花後約三個星期內。就要用布袋將果實仔細包住。以後再經過兩個星期。果實就完全熟透這時候就可連袋取下。收集之後。立刻播種。或是貯藏到明年使用。不過睡蓮的種子。假使乾了就不會發芽的緣故。貯藏起來。最好要放在罐裏。在罐裏再灌入水。至於播種時。量數少的。則只要放在深口盆裏。盆裏先用田土(粘質壤土最好 鋪厚約二分。再在其上面薄薄的施以少許腐熟的牛屎。牛屎上面。更撒上油粕粉末。以遮沒牛屎為度。上面重復加上田土。表而務須平勻。假使一有凹凸。那末種子便會向凹的地方集合。(未完)

小說漫談 (任情)

老殘遊記書名甚晦。驟視之。殆認為係一種遊覽筆記。而不知乃一部名貴小說也。全書十回。結構頗為精彩。筆墨亦簡淨可喜。寫大明湖說書。情景逼真。宛如黑白二姑娘之歌聲妙態。畢現於讀者目前者然。今之鼓姬多有以黑白二字為名者。殆有所本也。寫桃花山下遇虎。筆勢甚急令人有驚駭屏息之狀。及入山莊。則另換天地。幾疑置身神仙洞府。至與黃龍子論國家興衰之理。干支來復之數。作者蓋所以賣弄數學也。寫曹州府之殘酷。白太尊之折獄前後相映。以形容臨民上者之賢與不肖也。煞尾道人風雪返魂香一段。則明言世路崎嶇。難以直道處世也。作者以老殘行醫為題。取良相治國良醫治病之義耳。

西遊記。封神演義同為一種神話小說。流傳雖普遍於民間。而文字義意均無甚可取。只好看其熱鬧而已。

鏡花緣作者。頗長於博物。舉凡詩詞歌賦。醫卜星相琴棋書畫。鳥獸虫魚。山川草木。無不盡入書中。至飛車雖係當時作者由想像所出。而不啻為現代之飛機。作草圖焉。是作者不僅為博物家。且亦是一發明家也。惟筆墨不甚流暢。結構亦只平常。流傳性乃漸趨於寥落耳。

花月痕中之詩。殊勝紅樓。而小說之筆法。則遠遜於紅樓或謂『此書係以詩為主。其結構與文法。則不必苛求』是矣。

水滸之後有水滸。(即蕩寇志)紅樓之後。有後紅樓。續紅樓。新紅樓。後者雖竭力摹倣先者筆意。非牽強過甚。即怪誕不經。殊無足取者。

武俠小說。以七俠五義為佳。結構川插熱鬧而不煩絮。以描寫個人特性。亦不雷同。書中兼寫才子佳人故事。一調劑書中之乾燥。不似三俠劍等之一味鬭打。令人一讀便厭也。此書經兪曲園太史評點。頗有流傳之價值。書中有顏眘散其人者。『眘』即古『慎』字。取敏言慎行之義。古本均作『眘』字今本或訛為『春』字。余因常聽人讀作春敏故特正之。

舊小說有評話。鼓詞。詞曲。筆紀之分。評話即白話。如水滸紅樓者是。鼓詞乃便於說唱者。如鼓詞三國隋唐傳等是。詞曲亦為演唱者。如西廂記牡丹亭等是。筆記乃隨筆記事。如聊齋誌異。夜語秋燈錄等是。至駢體小說。燕山外史外。尚不恒見。大抵評話分章回。詞曲分折數。筆記分段。落鼓詞則說了又唱唱了又說。首尾相接不分段落。然亦有以章回出之者。其中以評話可雅俗共賞。故流傳亦最為普遍也。

(未完)

名勝錄 黃山的煙雨 (重樓)

費掉了五天的光陰。我去遊了一次黃山。

黃山高七千餘尺。盤亘百餘里。也許就是因為它是這樣高深的關係。所以山中時常多有雨霧。我遊山共總兩日。第一天上去遊山。細雨濛濛。雲霧迷漫。假使我雇了一個轎代步。那當然會舒適穩便些。可是我為了磨練我自己的魄力。沒有雇山轎。祇雇了一個嚮導者。便大步登山去。那山路是崎嶇紆迴的。加之雨中濕滑得很難走。但。隱現在雲霧中的峯巒。却非常富有畫意。惹人心醉。我上到黃山三十六峯最高的一峯—天都峯上。這座山峯巍峨雄踞。冠蓋羣倫。登到它的絕頂。雲霧更是濃厚。並因四周空曠。下則深杳莫測。這時恍如置身天上。非在人間。午后到文殊院。因為山高霧重院內的椅凳上都蒙着一層水氣。頗有『席難安坐』之感。離文殊院越過黃山最險的一段道路—閻王壁。在那蓮花嶺上看見雲海的奇觀。這時細雨已止。霧氣散盡。白雲從山下湧起。頃刻瀰漫無際。就像天連着水。水連着天並且雲浪時刻翻滾。有似海波洶湧。益以松濤風嘯。宛如山潮澎湃。……這時眼前已分辨不出是雲是水？是山是海？『可嘆觀止』。『不游是虛生』了。當天晚上宿在獅子林的獅林寺中。

滿希望第二日是個晴天。但第二日却是傾盆的大雨。溪流如注。寺僧說山中的晴時很少。我也在寺內的名簿上。看見有人寫着。說是游山為雨所阻。在寺內一連住了半月還未放晴。我決定冒雨起身。離獅林寺不久。衣履完全給雨水淋濕。並且時時傾跌。覺得很苦！但是雨中的山壁。隨處都流着小瀑。潺潺悅耳。而且雨洗山青。野花吐蕊。奇松怪石。夾道羅列。賞心悅目。這又是苦中的樂事。到中午雲谷寺。烘乾了濕衣。再冒雨起程。途中遙觀九龍瀑。這個瀑布像是匹練。長垂在一座千仞的高峯上。從上而傾瀉而下。瀑落成潭。潭復落為瀑。曲疊九折。所以名『九龍瀑』。因為在大雨中。瀑流更見湍急。迸珠飛玉。瀑聲也更是震耳。有如萬馬爭奔。當天傍晚還抵湯口山麓。仍宿黃山旅舍。兩日共計跑了六十多里山路。

第三日早晨下山。還是細雨濛濛。濃霧迷漫。但是我却把這黃山的烟雨。漸漸地拋在我的身後了。

初陣 (續) (野鶴)

▲往事的回憶

『不過』。營長又說話啦『不過。像你們當連附的。有年紀太輕的。而且由學生出身。第一次上前線。免不了要害怕。可是。你們要明白『軍中無戲言』。無論誰。哼『諸葛亮揮淚斬馬謖』。我對待誰也是不客氣……』。營長引証一段戲典。

我還視着週遭。大概惟我是二十歲。又是學生出身。並且是第一次當指揮官而上前線。這樣。營長的暗示。不用說是衝我說的啦。於是我覺到非常耻辱。而且覺到十分可氣。難道營長大人不曉得我自幼就好軍陣的遊戲嗎。如果天性不嗜好軍人生活的話。犯不上由學校出來。就穿二尺半哪。好在明天或者能開火。是龍是蛇。一定露一下子。光吹不算……然而營長又說話了。『生死由命。富貴在天。我當初當馬韃子。從那時候。早已把性命付之度外。也沒想到今天能當營長。俺們既然喫了大帥的飯。就得替人家賣點力氣。雖然不算以身許國。也可以報答大帥知遇之恩呀……』營長出口成章。越說越合哲理。

屋子裡寂靜的。連老鼠的啖氣也可以聽的到『馬韃子？大帥？知遇之恩？哼！軍人！營長！』我滿心裡的鄙夷。似地層下巖漿。快要爆發。從鼻子裡衝出一個『哼』字來。然而營長聽着了。翻翻眼睛瞪瞪我。各官長也有聽見的。也回過頭來瞪瞪我。我立時覺得了。覺到這一聲哼。不但失禮。而且犯千刀萬剮的大罪。於是臉紅了。而且又連續哼了幾聲鼻子。表明這哼並不是有意的輕蔑。不過傷風病態的反映吧。果然有效。營長和各位的『青眼』都離開我的身上。而營長又開始說話了『槍子是有眼睛的。不打不該死的人。如果碰到不該死的人身上。牠會拐着彎走過去。老神老佛用手一指就可以解救了你……』我眞有些愣然了。營長這一夕話。不但可以駁倒一切的射擊學理。羞死兵器的發明和製造家。而且還可以給軍人闢一條新的人生觀。然而不曉得淨是某種人是該死的。

『丫頭要浪。小子要闖。』這年頭是時勢造英雄的時候。你看那一個軍長師長旅長團長……不是從槍林彈雨裡鑽出來的。如今功成名就。升官發財。豎着的是洋樓。躺着的是土地。坐着的是汽車。摟着的是小老婆子。存着的是大洋錢…』營長的談鋒變了。不但用利祿的榮冠來誘惑我們。而且儼然乎以英雄自命了。然而我想營長的話。還有不合邏輯的地方。正忘掉了『抱着是大煙袋』味着的是良心』。

營長又說話了。然而這不必再記錄了。就是方才說過的話。似唱片一樣。又輪轉回來了。等他老人談片到第四次—也許是第九次—的時候。他老人家打了呵欠了。淚也流下來啦。當然不能再談下去。而這營長會議也算閉幕。

我回到佛殿來。各班的洋燭早已吹滅了。黑暗中龐大的神像。黑森森有些怕人。我摸索中數了數木排人還不少。又看看錶快到十點鐘啦。於是我深深欽佩營長的潤論。而決心上香案上睡覺了。

都怪心上彷彿有件重大事情。翻來覆去。總也睡不着。同時有幾個蚊子。在耳邊唱曲越發不能入夢。於是再三再四的。復論起營長的訓示來。覺着青年的學生而又沒上過前線的軍官。的確有一個懦弱可侮的符號。然而在我青年學生是無可諱言的了。然而從入伍那天。每年總要參加幾次實戰。每次都感十分有興致。(未完)

燈謎 (趙種雲)

步步蓮(禮記句一)君子履之

化作參津之伯(易經句一)坎為冢

劉璋去成都(左傳句一)讓其可乎

衙廟無莊(詩經句一)何神不富

不知時務均下野(四子句一)之人

俊傑在位

雪中賊(唐詩句一)經多猶綠林

射則中兮(古文句一)舉引弓

交白卷(詩品句一)不著一字

印度道場(俗語)遠來和尚會念經

酒後下山(曲牌)醉思凡

父子君子夫婦(劇目)孝義節

象棋消遣 (20)

—希望讀者•研究貢獻—

(三) (安東范雲亭) ‖邢逵三校‖

第二十局

柳暗花明 (第一局)

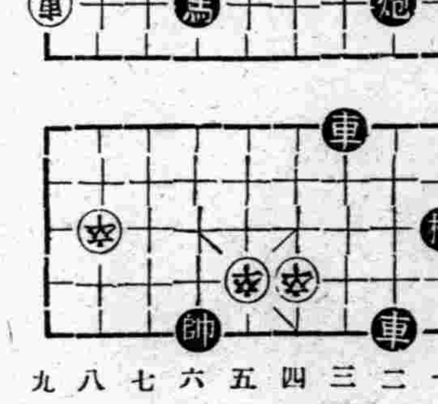

着法正和披露於左

砲二平九。車八進八。象一退三。車八退八。馬六進四。車八平六。車三進四。車六進一。車三平六。士四進五。砲九平五。卒五進一。帥六進一。卒六平五。(變二)帥六平五。(變一)車六進五。(變三)帥五退一。卒二平三。帥五平六。車六平四。車六退六。卒三平四。(正和)

讀者之聲 答覆翁君 (四)

先論靈魂。無魂的物。不能生有靈的人。因為生者傳其性也。無是性則不能傳是性。如同人自己無財。不能與人以財。這是很顯明的道理。人為『萬物之靈』。知是非。辨邪正。有主權。能言笑。嗜學問。而猴則異於是。寓之不答。敬之不知。人靈而猴不靈。明若觀火。猴無靈性。怎能傳靈性與人呢。

再論肉身。(一)考之形態學。而知人與猴有天壤之別。不但在性體的飾品。且在性體的生機。俱可以證明其不同。蓋猴腦小。人腦大。人兩手兩足。猴則四足而指長似手。猴面上廣下尖。人面正而平。人臂短足脛長。猴則前足長而後足短。人肩廣猴肩狹。人挺行猴俯走。毫無相同的地方。賈脫法熱說。百體構結學。及生理學。全證人和猴根本上就大相懸殊。

(二)證之古生物學。而更不能得到確切的憑據。地質學家。由地裡的殭石精求博考。而知猿猴發見於第三紀的中新世。人則惟見於第四紀之中。如謂人自猴變。則在中新世及第四紀的前後。當尋獲似人非人的殭石。為何至今。在所獲得三十種下等的猴裏頭。及十八種上等猴的當中。未嘗獲得半人半猴的殭石呢。

(三)按之生理學而無證。進化學家弗里滕大爾欲以生理證變類之說。它說『按照生理凡非同性類的血相合。則反生激力。若不生反激力。就是同類。今人試驗。以人血與猴血混而和之。未見有何反激力。所以知道人與猴為同類。』或者以為此說憑空無證。即偶一有此。亦不能為常側。且勃龍脫同樣試驗之。而適得其反。

總之。人猿同祖之說。祗為空言。而無事實之證明。則不能成為科學矣。那末。這個『種源論。』就沒有可信的價值了。『宗教學』龐大無涯。人既不能不信仰。則不能不有研究的必要。翁君能注意及之。我很佩服。這篇東西。我寫的非常拉雜。尚希翁君加以質正。

——四。五。二七。劉德軒寄自寧城平泉私立啓明校

橄欖譚 (十六) (儒丐)

同一馬也。皮行老斑見之則相其皮。湯鍋老斑見之。則相其肉。車廠老班見之則相其力。是雖有千里馬。亦終不免駕車啖啗。剝皮食肉而已。惟遇九方皋。馬德乃見。

使聖人遇盜跖。聖人之肝。亦猶人之肝也。故我之處我也。在我。人之視我也。在人。

為學之道。須先知學為何物。不知學為何物。而但務多讀。是瀏覽解頤之行。於學何有。學者。是非之辨。眞理之探尋也。寫了萬語千言。是非莫辨。眞理莫明。雖天方夜譚中事。亦信為實有。津津道之。不亦惑乎。故為學之道。以懷疑為最要。孟子所謂盡信書。則不如無書也。

天下最可信者為史。最不可信者亦惟史。故治史者。以審擇明辨為要。書為某時之書。書為某人所寫。來踪去路分明。資之以旁證。然後其書之眞假可得。若一味盲從。眞可謂以訛傳訛。以謗傳謗。天下是非。何日得見。如孔子殺少正卯事。後人之所樂道。殊不知此王肅偽家語所編造。孔子必無此事。論語孔子言行。細大不捐。如有此事。門弟子不容不記。時人不能不傳。何以獨見晚出之家語。而不見他書乎。凡可疑之事。皆可類推。萬不可以某一事新奇。可資談助。而遂認事實。當小說讀或可。引為典實。形諸筆墨則謬矣。

史有大端。財賦軍政。典章文物。其大者也。正史以外。尚有類書。可資引據。至於歷代宮庭之事。凡不見於正史者。皆可不言。此正如一家族之私事。非外人所能代記。顧世有妄人。專一想象宮庭之事。以為皇帝之事。必不與凡人同。遂編造許多偽言。以為我知宮庭秘事。實可笑也。須知皇帝者。亦人也。不近人情之事。皇帝亦不為。所謂飲食男女人之大倫。自天子以達於庶民。無所擇也。要在不離人情。其不近人情者。皆所謂誣妄。亦有弊端。帝后未必知也。如明公主下嫁。置掌家婆以監理之。不有賄獻。公主與駙馬無由燕好。此即弊之一端。而不能謂為秘史也。若鋪張而幻演之。則何醜能不可見乎。故治史者。不言宮庭。無傷於不博也。

九星日鑑

六月三日 舊四月廿五日

木曜 辛酉 佛滅 定 斗宿

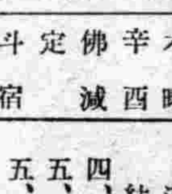

▲一白之人、如脫離危險區域、入於安全地帶、丙庚壬吉、▲二黑之人、浴意外恩惠、諸事定收好成績、甲丙癸吉、▲三碧之人、迷迷糊糊、如夢如癡、此日終有不安、庚辛壬吉▲四綠之人、離合無常、依賴無效之日、要注意病厄、丙丁庚吉、▲五黃之人、一身同體、精神朗明而勉勵之、則有榮達、甲壬癸吉、▲六白之人、諸事如意進行之日、開幕創業動工亦吉、丙辛癸吉、▲七赤之人、防止一切口舌爭論、此日必須堅守祖業、甲丙丁吉、▲八白之人、雖寸暑亦勿荒廢、勉勵大吉、丙丁壬吉、▲九紫之人、失去着落、易生不良結果之日、注意紛爭、乙壬子吉、

無線電

六月三日(星期四)廣播放送節目 新京放送局

前六、三〇 國歌建國體操唱片

七、〇〇 格言先哲故事唱片

七、二〇 中等日本語講座 (奉天) 近藤喜助

七、四五 對學校建國體操

八、〇〇 音樂—唱片—柳青娘 小湖音俱樂部 江東唱

八、一〇 對家庭講話(奉天)衣服除垢及染色應有的常識 李希仁

一一、五〇 口琴—唱片—戰場月 快樂的鍋匠進行曲 王慶隆

一一、五九 時報

後〇、〇一 大鼓—唱片—

一、〇〇 舊劇—唱片—戰樊城 余叔岩

一、二〇 新聞

一、三五 鐵片大鼓 (大連)唱蓮銀花 合鉢傳紋子 劉長和四胡范貴榮

四、三〇 新聞

五、三〇 英語新聞

五、四〇 西洋音樂—唱片—

六、〇〇 兒童時間(哈爾濱)故事 哈爾濱市立太古兩級小學校 耐苦的志琦 楊鳳雲

六、二〇 兒童新聞

六、二五 明日大事記

六、三〇 哈爾濱的時間(哈爾濱)

六、五〇 初等日本語講座 高宮盛逸

七、一五 政府公報、

七、三〇 講演 (奉天) 滿洲建國與建國紀念運動會

八、〇〇 舊劇 (奉天) 武昭關 關府 遼放局國劇研究部票友

九、二九 時報、新聞、

一〇、〇〇—一一、〇〇 評詞 雍正劍俠圖(四十七)張青山

253

皮膚恰劑

漫癢之皮膚病

疙疸、潰爛、錢瘡

鵝掌風等一回試之

(皮膚チヤージ)

滲透療法之威力

不汚不沾不痛而速有神効的顏面手足指間股間如生漫癢時或患鵝掌風股間發燒錢瘡小兒爛瘡、泡爛、凍傷等類以及面皰、斑點、刮臉後風腫、白斑鱗、全身痒、疙瘩等等荒腫熱痛等均有奇効外用藥效力之良否無論何誰均能一目明瞭故不得有虛僞也、新試用一瓶而評判之

定價金二角三角五角一圓全身用大瓶五圓

東京神田花房町
株式會社 山崎帝國堂
振替東京一四六七番

各地有名藥舖均有出售

△滿洲代理店
大連市浪速町
奉天市加茂町
哈爾濱八站南馬路

日本賣藥株式會社

如斯之苦惱亦俄然解消!!

「藥之三共」以多年進行毛髮生理學研究結果、始發現本藥、本新研究之毛髮營養强壯料、厥名『養髮得宜克』、較諸從前幾多市販所謂之養毛料、其科學之價值、遙爲凌駕、專門醫家及一流美容師等早已有深切之定評、而獲得絕大支持焉、

頭垢·發痒

頭垢多得利害、而不耐其發痒的人、大抵若陷於過度的洗髮、其疾病將日益惡化了、『養髮得宜克』不論其爲粃糠疹或油性脂漏、均能完全清治病根、抑止瘙痒、清潔頭皮頭髮、而且防止陷於過度的洗髮、

病的掉頭髮

頭垢下是爲特別惹人注目的病、但掉頭髮若是利害了、漸次就入於禿頭狀態所以、壯年禿髮、不但是男性、或女性、倘如發現頭垢繁多而掉頭髮 慘酷粃糠 而脫髮等、務要在其初期而應用『養髮得宜克』底醫療性症、適可療治那疾病異狀的根源、當那還未到不可治的時期裡、一定會立見功效的、

病產後掉頭髮

大病後、應用藥能够恢復稀薄的頭髮、自然不用提、就是妊娠中和產後的婦人、使用了本藥 還可以補給攝取營養呢、當妳用『養髮得宜克』之後、不但掉頭髮減少、而且反生出較產前更艷美的青絲、像這種的實例、不勝枚舉尤其是產褥中不能洗髮時使用他、最爲合適、

少禿·少白頭髮

和老人掉 頭髮不同少禿(年輕的禿頭)時因着那髮根並未 失去、所可以 豫防和治療的、當『養髮得宜克』的强力營養素、被 髮 根 吸 得乾乾淨淨、於是髮根 促進了生髮力、少白頭髮、也由同樣的原理、能够防止的、

毛髮的營養

養髮得宜克、是髮根的肥料養髮便可長出 創造那鮮艷富有彈力的黑髮美、即倒豎着梳或用燙髮器烙、也不能傷損絲毫、在梳着本髮時、頭髮虛實、鬢角朋朋、潤飾出意外的美麗來、那是多麼可喜的一件事呵、

發揮醫療的性能·唯一之生物學的養髮料

正確的養毛料

三共之養髮得宜克

登錄商標

有力之百貨店化粧品店藥房均有代售 製造元 東京室町 三共株式會社 發賣元 東京室町 泰昌製藥株式會社

新マツダランプ

天威牌

(二重螺旋纖條)

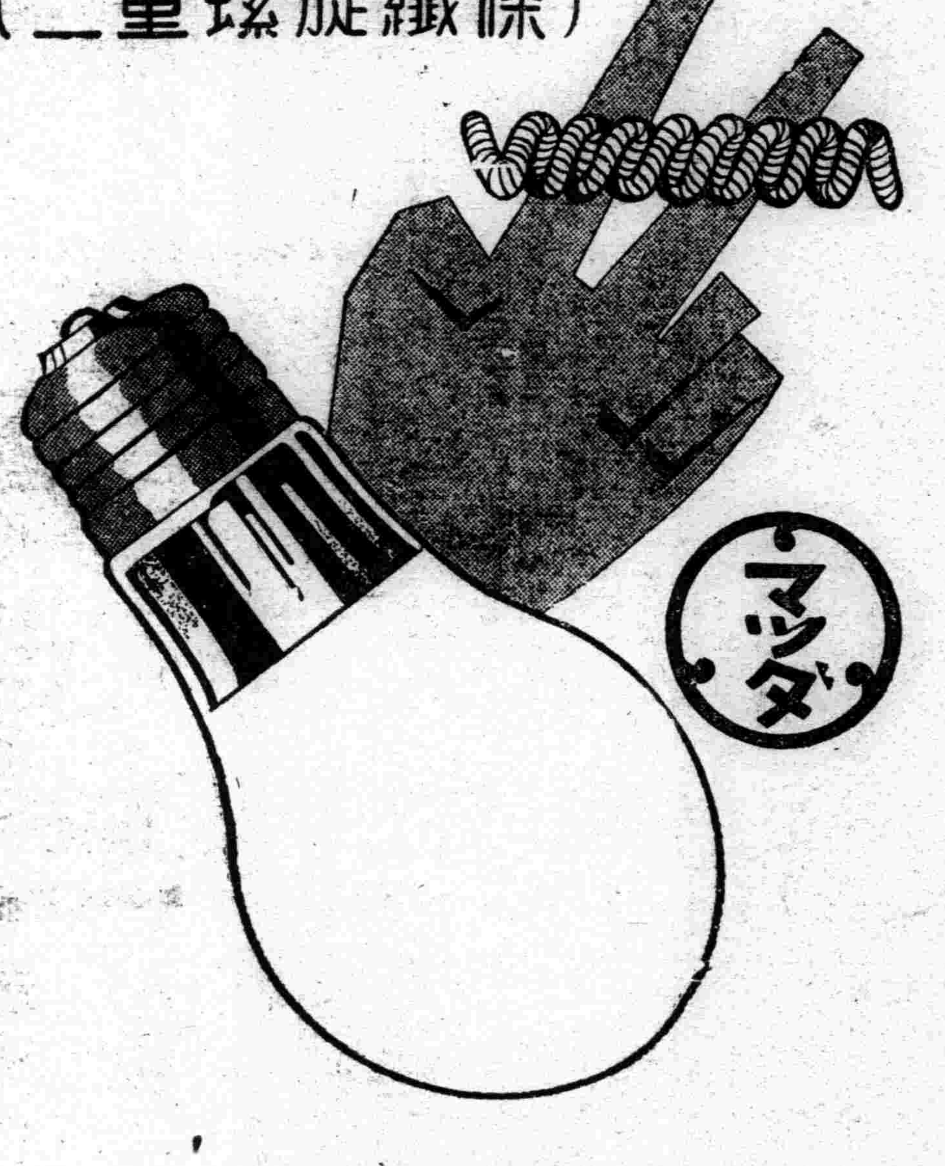

最新型天威牌電泡

二層捲線的電泡心

同量電力增光二成

製造元

東京電氣株式會社

在滿出張所

大連·奉天·新京·哈爾濱

◆淋濁聖藥◆

▲梅毒是好治?淋濁實難療!!!

只是這巧拿淋 爲空前絕後新發明 百醫百效 萬試萬靈 因內中有三大之聖葯

(一)即純檀香油精 Santal (二)沙婁兒 Salol

(三)梅天靈藍methylone Blue 此三種藥品均爲利尿消毒 又合以殺菌滅淋 高貴藥品 製造成丸

爲各國醫士臨床用藥皆稱爲最新最妙良方也

△主治!!

急慢性白濁 便尿不淸 尿中混血 尿導閉塞 膀胱發炎 睾丸腫炎 疢濁重症 請購試之定能應驗如神 一瓶除根 永不再犯

▲總發行濱江省泰華西藥商行

◀本埠各大中西藥店以及各省各縣藥房均有出售▶

濱江省屬十八縣 本年七月實施街村制
中央當局認有特異性

【哈爾濱】農村協同組合爲產業五個年計劃之基本組織、以期地方經濟自治之充實、濱江省以新街村制與農事組合、有不可分之關係、以資下級行政機構得以經濟化、與其他各省有不同之點、前曾製成具体案請求中央認可、中央方面對此究竟出何態度、爲各方面所注意、聞中央當局最近認爲濱江省案頗爲合理、無修正之必要、即將認可、省當局近將入於本格的組織工作時期、六月中旬召集各縣參事官會議、關於實施要綱加以討論、定由七月一日起着手實施、本年度內實施縣份、大体似決定於左之十八縣、

阿城賓縣、双城、五常、寧安、密山、虎林、呼蘭、巴彥、驛東、肇州、蘭西、安達、青岡、望奎、慶城、海倫、綏化等云、

傳染病患者
全滿五大都市 哈市佔第三位
平均千人之中一人又三分

【哈爾濱】據市公署衛生科調查、全滿五都市之傳染病患者數之比較統計、吉林每千人中患者二人又一分、齊齊哈爾一人又四分、哈爾濱一人又三分、茲將人口對比數列下、

	人口	發生數	對比
吉林	一二七、五〇一	二七〇	〇、二一%
齊齊哈爾	九四、六七六	一三四	〇、一四%
哈爾濱	四六四、八二三	六二九	〇、一三%
新京	三〇五、五七八	三〇三	〇、〇九%
奉天	五三六、二二二	一九五	〇、〇四%

村公所人事陞遷

【阜新】塔營子村村長、因事請准長假、所遺之缺、以該村助理員張振升充、遞遺之缺、以城內街公所助理員馬名驊調轉、其缺查該公所僱員于景謙、少年老成、堪以提升、僱員一缺以韓朝元補充云、

吉林警察新廳舍 決定新開門附近

【吉林】爲期吉林市治安之完璧、對於近代警察科學化之設備、力求充實、並適用各署撤廢後新機構之發展、故本市警察廳特選於新都市計劃之中心地點、(新開門附近)東西轘策、便利殊多、同時省當局計劃、擬以二十七萬餘元之預算在該處建築新廳舍、此項計劃確已成熟、以俟圖書館搬往通天街舊警察廳遺址、女子師範則遷移蒙古旗胡同圖書館所遺房舍內、至省立女範舊舍、則由新開門小學校遷入、該校遺址、以備新警廳官舍之用、其附近民房、一部包括在內、現下已預備首施拆除工作、六月末旬、當能開始建築、至於其進行究若何、俟訪再誌云、

晉省挽留參事官

【台安】縣公署參事官松岡小八郎氏、現因年歲過期、決擬辭職、惟該氏蒞台以來、政務勤愼愛民深厚、是以商會長程德三、協和會評議員王俊升街村長王興亞三人、於昨搭車晉省、面謁省當局、懇請挽留云、

各商設衛生水桶

【寬甸】本邑縣城警察署長劉福成、自到任以來、作事認眞、頗稱盡職、現因時屆夏日風高物燥、沙塵飛揚、於本月上旬派警令各商號門前安設衛生水桶、滿貯潔水、以便按日潑街云、

新州廳新連驛 一日同時執務
舉市懸國旗同申祝意

【大連】新築完成之大連驛、及新築落成之關東州廳舍、於一日午前同開業、在此双方初執事務之第一日、舉市到處充滿祝賀之氣像、百商休業、沿戶門前、國旗飄飄、新關東州廳內、於午前九時頃、廳員畢集於新廳階下、由御影池長官對全體廳員、舉行最始之訓示、畢則開始執務、一方新大連驛、亦自午前九時頃、由官民祝賀中、開始營業、午後三時市民舉行祝賀會於中央公園池畔、臨會官民、不下千餘名、祝賀宴中、特備美妓三百名、繞席侑酒、備極一時之盛云、

畫家開催展覽會

【營口】市內著名青年畫家唐錦濤辛人龍田稼夫袁瘦生諸氏、對於丹青頗有心得、研究有素、其作品皆精工異常、筆法超逸、今爲聯合展覽其各人作品而資觀摩起見、特定於六月三日至五日三天、假三江會館之客廳內、開催聯合書品展覽、歡迎參觀、聞近日正値努力籌備云、

令被災者 興築房舍

【延吉】本垣軍政當局鑒於廿五日凌晨之突前火災浩劫、罹災商號五十餘家、人民二百餘名、其慘切情形莫此爲甚、當局爲撫恤罹災商民起見、日前集議結果、除籌款賑濟外、擬議令被災之民衆以前租借地基建築房舍被焚者、准予照例興修、惟興修之辦法、須照新興都市計劃將所企劃興築房舍繪圖具文呈報、以憑考核後、藉以恢復舊觀云、

道總會蒞樺講演

【樺甸】新京道德總會、組織特別講演團、主任王天爵氏率同講演員鄭尙化、孫學易等十名、於本月十九日到樺、廿日假樺甸道德分會設立之淑德女子學校院內、設壇講演、其科目不外三綱五常及女子與社會之關係而已、是日又因樺甸分會理事谷文彩、病故發喪、歡迎聽講、備治素酌、所以聽衆、較常擁擠云、

兩司令連袂抵延

【延吉】友軍駐吉尾高前司官茲爲參加駐延守備隊廿七日之招魂祭、特於廿六日午後五時十七分到着列車抵延、於滿日軍民歡迎中、即下榻宅島旅館云、

又駐吉林司令官小松原少將爲視察間島一帶及參加招魂祭於昨廿六日午後二時頃、由龍井乘自動車來延云、

金合社信用貸欵

【彰武】本縣金融合作社、成立一載有餘、全縣農民、對於金錢困難、由該社借欵、利息便宜一年、現屆春耕之際、一般農戶、携照來社借欵者、擁擠異常、於昨招集各村長副會議、現在施行信用借欵每戶準給、國幣五十元、否則無效、刻下該社人員、更非常忙碌云、

各地方瑣聞

▲幼孩敢行竊

【營口】二官塘警察署直轄警察官吏派出所管內平康里北街、月之二十九日午後六時、有王寶堂叫賣魚類之際、正値問惠先喚買、講安價錢、挑選之時、其後筐貨物被約有十三四歲幼孩三人竊取、遂經警長曹榮九查勤瞥見、該幼孩等見警長來到、即行逃跑、追之莫及、一面令王某查其貨物並未損失、並令嗣後注意云、

▲曲戲團來梨

【梨樹】長光曲戲團代表宇田彥市、率領全團藝員來梨、呈經縣公署許可、在關帝廟前空地、搭棚表演、自六月三日起至三十日、計二十八日間、晝夜齊演、入場料由二角至四角不等、演奏科目、爲輕業曲藝曲馬舞蹈等項、按此項魔術乃初次來梨獻劇、一般人士、多未目覩、至期定必踴躍往觀以增見聞云、

▲東江埧男屍

【哈爾濱】北新警察署東花園分所警士劉振華、於昨三十一日下午七時許、巡邏行抵道外二十道街東江壩時、忽發現滿人男屍一具、年約四十餘歲身着藍布袂襖、棉褲週身青紫類似服毒、復加詳細勘驗、結果右額有傷一處、頭頂有傷一處、因傷致死、亦未可知、身臥炕席上、尙有血跡若干、警署對於此案、恐有隱情、現下正積極調查死者之姓名及住址中云、

▲上尉領邮金

【阜新】第卅九團二連連附劉上尉、於去歲積勞病故、經該團長呈報在案、查該上尉親老子幼、身後蕭條、殊堪憐憫、國府援例賞發邮金國幣二千三百圓、茲業到團、刻經其妻領訖、欣欣然感國家之厚恩云、

▲大仙捨靈丹

【彰武】本邑西北、朱家窩堡、西大溝內有古洞一座、於四月初二日、有南村、李姓婦人、携代小孩、遊至洞口、以母病三年有餘、跪地殃求、轉眼間、捨金色藥丸三粒、回家給母服下、次日病症大愈、於昨古曆、四月十八日、該婦掛匾、上供了願、以謝仙恩云、

▲何姓兒失踪

【洮南】本邑陡棚舖分所管界住戶何姓之小兒乳名滿商、當年八歲、於昨二十七日自己外出、迄廿九日傍晚尙未回家家人刻正四出尋找、焦憤萬分已報本管警察分所代爲偵訪云

大連各防護團區 一日分劃制定矣
有事時可能統制完全

【大連】大連防護團本部、爲期各分團統制之完全計、向曾研究各分團區域之分劃、現已決定、六月一日起、正式發表、分割之區域如下、

千代田分團、寺兒溝區、日出町區、千代田町區、明治町、浪速分團、紀伊町區、北部町區、大小通區、監部通區伊勢町區、磐代町區、浪速第一區、同第二區、同第三區、同第四區、信濃町區、美濃町區、濱町區、市場區、吉野町區、日本橋區、

大廣場分團、南山麓區、霧島區、薩摩町區、山縣通區、常盤分團、近江町區、若狹町區、西廣場區、西通區、春日町區、越後町區、西公園町區、

爲改善舊式工程 開設建築商礎所

【吉林】查舊式建築設備缺欠不適衛生者居多、而一般市民在建築之際、聽憑匠人一己之談、大多無施工之經驗、樣式既多陳舊、外表又不整齊、甚至侵佔街道或違反建築規程者、比比皆是、茲爲普及新建築思想、以資改善而便市民起見、故吉林市公署土木科特設市民建築商礎所、凡修工不明瞭或有疑難問題者、均可至該所商談、並設有專員解答一切、如建築施工、形勢改善、佔用土地或街道、妨碍建築之事項等數十種、此後本市建築當邁入正規、該所之設置、貢獻美化、裨益良多云、

清潔檢查終了 成績優於昨年

【錦州】錦州警察廳、本年春季大掃除、於五月二十四日起、至二十九日止、實施按戶檢查、本年商民住戶、對於清潔掃除、按照規定通知傳單、逐條遵辦、所有院落宿宅廚房廁所、均一律掃除潔淨、經該管警士檢查、合格者十分之八其不合者均加申斥、重新清掃、於三十、三十一日二日間復查後、均認合格、統盤計算、全市清潔掃除成績、優於昨年、足見該廳衛生機構、有充分改善之設施云、

通令重夏季衛生

【佳木斯】本市警察廳保安股與衛生股、對於市內治安與生命健康、不眠不休、近鑒春徂夏來、一切雜病、最易發生

錦州市防護團 防空講習行事
三日間終了顯著成績

【錦州】錦市防護團本部、爲期防護團全員、及一般民衆徹底了解防空知識與技能計、乃於五月二八、二九、三十、三日間、舉行防空講習行事、逐日講演、於三十日午後一二時、小學校講堂、燒夷彈性能及防護演習、入江部隊長講演、防護團全員傾聽、引續二時半、四時半、中央銀行前廣場、燒夷彈實驗、防火動作實演、防護團全員、滿日民衆一千餘名參加觀覽、最初日本壘二箇、燒夷彈實驗試、約二分壘完全破壞、後六壘、模造家屋、十米燒夷彈試、防火班十名消火及國婦會員等救濟、更其他模造家屋六壘、二千米燒夷彈試、十五分許、完全燒失午後八時、再小學校講堂、由入江部隊長、燈火管制講演、九時四十分、於大馬路燈火管制講演、又日本亭、燈火管制準備情況視察、八江部隊長講評、三日間講習行事、於顯著成績裡完了、防護全團員、對講師萬分感謝云、

防護團維持費 市民踴躍繳納

【錦州】錦市防護團維持費預計爲一萬六千元、滿側負担一萬二千元、日側負担四千元規定由戶別捐金額八分之一繳納、由縣公署財務局負責徵收、於五月三十日、已將納入告知書、飭送關各甲公所、發交商民、商民奉到後、爭先恐後、向縣財局照數繳納云、

夫婦爭吵何必服毒

【哈爾濱】道外南平街門牌二十號住戶李文學、年三十三歲、山東掖縣人、現在某機關充差、其妻李洪氏年二十三歲双城縣人、因李夜不歸宿、疑有他遇、時常發生口角、於昨三十一日下午七時許、不因何事故、李洪氏氣憤之下、竟暗購大煙吞服、待至翌晨午前三時許、毒性業已發散多時、面如土色、口吐血沫、李某始發覺其妻服毒、企圖自殺、急送至首善醫院灌救、奈因時間過晚、率然玉殞香消云、

警士慰靈祭

【阜新】管界塔子溝警察分所警士闞永德、團兵田玉升、因奉命出勤、被胡匪十餘名槍斃殞命等情、業誌本報、茲於月之廿七日、爲慰悼忠魂起見、經錦州省長徐紹卿派遣代表、同警務局長于慶璽等、假本城關帝廟地址、開追悼大會、到場者、爲滿日各機關各法團及農商兩界、以清酒茗香、致祭二亡士之前、僧經笙樂、頗極哀悼云、

海軍演紀念映畫

【延吉】本垣友邦在鄉軍人分會暨駐滿海軍協會茲爲啓發人民對海軍之親感及使瞭解三十二年前日露戰爭之端末起見特於今卅一日假新富劇場映放戰爭當時之情景電影及近代化學戰之佳片、以資喚起滿日人民對海軍國防之注意云、

綏濱縣附近匪團 江防艦隊出動擊滅

【哈爾濱】綏濱縣城附近踞匪中之匪首中俠、助國之合流騎馬匪徒二百五十名、於二十六日午前十一時半、將綏濱縣城包圍、富錦碇泊中之江防艦隊軍艦順天利濟公民之陸戰隊接得急報後、立即急遽前往、猛烈攻擊、結果與匪等以極大之打擊、損害頗鉅、各自潰散

海倫娘娘廟會
×××××形形色色盛極一時×××××

【海倫】我滿洲建國五年於茲、風調雨順、五穀豐登、舉國上下共樂融融、廟會演戲、即所以表現神人共樂也、本月廿七日即舊歷四月十八日、乃娘娘廟會期、本縣當局暨商農兩會、爲酬神明、遂協商在此會期、演戲五日、作神人共樂之表現、特與大舞台約定、添聘男女著名演員十數人、在廟前高搭蘆棚、實行開演、哈爾濱鐵路局、特別優待凡去海倫綏化呼蘭三處娘娘廟觀光者、給予半價往復車票、是以一般觀客不遠百里而來者、誠不乏人、所以此次海倫廟會、較歷年人數增加一倍、到處場所擁擠異常、頗極一時之盛、到處有警甲指導、秩序整肅、井井有條、除丟失小孩者、(一時之間丟失均經警甲領交其父母)數起外、其餘毫無事故、縣署及協和會教育館、各派宣傳人員、隨處講演王道眞諦建國精神、及一切實業上之進展、產業上之開發、俾一般民衆、假此機會、澈底領悟我國之實況云、

各校教員奬懲誌

【梨樹】縣視學李春貴氏呈報本年四月份視察學務報告書、縣長辛廣瑞氏、參事官笠原喜代佐武氏、審核大致、均甚安適、業通令各街村公私立學校、一體知照、茲將其報告內容、探錄如次、教員劉再興、棠樹勛、李錫田等、教管盡心、殊堪嘉尙、校長鍾毓秀、能力懦弱、辦事疏懶、應予申斥、以觀後效、教員崔寶珺、擅離職守、應予記過以儆將來、榆樹屯街立東西兩街校暨義路村新發堡初級校、設備均欠完善、學額皆感不足、亟應振刷精神、妥切辦理、此外該視學到處指示改善各節、均頗妥切可行云、

刀傷產婦斃命 破腸檢驗

【新台子】鐵嶺五區安心台村住戶孫長有、日前因妻不正刀傷七人、已誌本報、同屋南坑高文山妻、因流產未滿半月頭部被砍三刀、傷勢頗重、於月之一日、早三時斃命、由警署通知鐵嶺法院、該院派檢察書記翻譯官等、携有奉天醫科大學、田中大夫及助手、蒞場破腹檢驗、據大夫云及、係屬流產頭部受傷、沖動血管、轉成腦膜炎、該尸五臟已被大夫帶奉研究、尸身焚燒成灰、孫犯現在法院審問中、後果如何容訪再誌、

松花江上
一幕慘劇 船客船夫一同落水
船客救活船夫溺死

【哈爾濱】李國賓年五十三歲、吉林農安人、現住於江北平原街、門牌六八號、素以擺船爲生、於昨三十一日午前一時許、由江北攬有船客二名、由江北向江南橫渡時、不意小船將行抵江心中、突有由東向西駛來一小汽艇、(船名不詳)忽將小船由後撞翻、船客滿俄各一人、及船夫同時均墜落江中、據報之水上署救護班、急駕救護船前往肇事現場、打撈多時、結果卒將乘客滿男子松山及俄婦『缶那高氏』救出後、始得更生、惟船夫當時被水冲於他處、未得上、以致被水淹溺而死、於一日午前十一時、卒將屍體在江橋附近發現、水上警察署、通知被害之船夫家來哈領屍云、

魏廳長視察教育

【義縣】錦州省教育廳長魏象賢、於本月廿八日晚車、由朝陽來義、下榻於教育局、次日早八時、乘汽車往大佛寺、省立女子初中、及縣立各小學校、視察一切、午後一時、赴東關省立初級中學校視察後、招集全縣廿里以內各小學校教員校長、開講演大會、列席者百餘人、略謂滿洲國教育、以奉天爲第一、錦省爲第二、義縣爲錦省第二位、一切成績、尙稱良好、並講述國之澈底云

警分所檢查清潔

【遼中】本邑大東門分所代理警長王慶雲、前因尙警長升學訓練所、而代理警長之職、對于地方職守、各項警政、無不認眞供職、該大東門段、乃交通繁華之區、人煙稠密之域、該警長一切設施、無不措置裕如、商民稱便、日前檢查、商農住戶清潔、合于衛生之規定者發給清潔証、稍有汚穢者、重新掃除云、

長官行遷移拜訪

【大連】御影池關東州廳長官、於一日午前十時半頃、新任開始執務後、伴同鹽谷庶務課長、赴滿鐵本社、拜訪松岡總裁、中西武部二理事、行州廳遷移之拜訪禮云、

美四英里接力跑創世界新記錄

【美國費勒台爾菲亞通訊】四月二十四日在本地舉行的第四三屆本雪范尼亞運動會、四位從印第安拿大學來的青年、在烈日之下、造成了一個空前絕後的四英里接力跑紀錄、這四人是特律悅(M. Trutt)一個大學二年生史密斯(T. Smith)一位瘦瘦黑人三年生、台卡特(T. D. ckard)又一個三年生、和綽號『鐵腿』的唐拉許、他是四年級生、四人各跑一英里、第一人四分二十二秒二、第二人四分十四秒、第三人四分二十二秒七、第四人四分十七秒二、總時間是十七分十六秒一、造成了全世界、全美大學和大會的新紀錄、

四萬的『跑迷』、花了七個鐘頭、坐在蔚藍色的天空之下、看着這些飛毛腿跑着、簡直看得呆了、參加這項接力跑的隊伍共有六隊、但是觀衆只注意穿紅白運動衣的選手、當特律悅在第一英里時便領前五十碼、第二人史密斯、把這距離增加到二百碼、第三人又增至二百五十碼、至第四人唐拉許、復增加至三百碼、獲得第一、共後的幾隊是康耐爾大學、本州州立大學、曼赫頓大學、陸軍大學、及耶魯大學、

印第安拿的田徑隊、是由名指導皮利海斯所訓練成功、這四個青年過去會在全美越野賽跑獲得第一一三四名、這次終於把一九三六年八月間、美國的世運隊在英國倫敦英美對抗中、所造成的世界最高紀錄十七分十七秒二打破了、這四位世運隊員是漢保斯塔爾(Charles Hornbostel)范斯開桑、曼尼、和克寧罕、都是美國的第一流選手、同時、他們又打破了保持了十四年的十七分二十一秒四的全美紀錄、和四年前紐約大學所造成的十七分四十五秒四的大會紀錄、

同日中還有一項很令人興奮的比賽、那便是一英里賽跑、參加有唐的拉許、賽他完了四英里接力後僅一點三刻)意大利的國手貝卡里和范斯開、可是唐拉許又藉了他的鋼筋鐵骨而獲得了勝利、貝卡里是一九三二年世運的冠軍、那天被唐拉許拋落七碼、那天的成績僅四分二四秒三、並不很佳妙、但唐拉許獲勝全賴戰術巧妙、使這意大利健將上了他的當、在前面的四分三、他用平常的步伐跑着到最後的四分一、他拼命的衝刺、結果最後一圈僅費時五十八秒三在貝卡里的背後八碼、費代羅夫追過了范斯開而獲第三、當唐拉許最後疾走時觀衆情緒、極爲熱烈緊張

那天別的成績可以一舉的便是那東山再起的黑人跳跑健將皮考克(E. peacock)他參加百碼和跳遠、百碼以九秒八獲勝、(預賽時他曾有九秒七紀錄)、跳遠也是他冠軍、成績是二十四呎一吋、

還有兩項是出了冷門、第一項是撐竿跳、耶魯大學選手皮爾哈定、以十三呎五吋成績壓倒哥倫比亞有十四呎以上紀錄的坎斯侖(Dick Ganslen)第二項是跳高、世界紀錄的保持者阿爾勃列頓竟敗於碌碌無名的阿爾索格(Al Threlgill)而成績也僅有六呎五吋、(蕭蓮譯)

大連實業對滿俱 比賽日程已決定
十九日起在連開幕

【大連】滿洲棒球界最高棒球爭霸戰、大連實業團對滿洲俱樂部定期棒球比賽、定六月十九日(第三星期六)起、至二十八日爲止、亘約一星期、在大連舉行共比賽日程爲如左、

▲第一回戰＝六月十九日午後四時卅分(滿俱球場)

▲第二回戰＝六月二十日午後三時、(實業球場)

▲第三回戰＝六月廿六日午後四時三十分(滿俱球場)

▲第四回戰＝六月廿七日午後三時(實業球場)

▲第五回戰＝六月廿八日午後四時三十分、滿俱球場)

營口縣定期舉行運動會

【營口】營口縣公署會奉滿洲國體育聯盟奉天省事務所函開次本年建國紀念第六次運動大會、規定六月十三日等因、縣公署遂即於五月三十一日午前十時、召開會議、討論一切進行、擬於是日假本埠公共體育場舉行建國紀念運動大會、業函知各機關法團士紳商號屆時參加、並希惠錫獎品、以資鼓勵云、

梨樹縣奉令 開辦建國運會

【梨樹】縣長辛廣瑞氏、遵奉省令定於六月五日、在四平街運動場、開催第六次建國大運動會、責成各部職員、先事籌備、至期日滿健兒、較勝疆場、自有一番榮盛氣象、結果如何、容俟續誌云、

撐竿跳紀錄 塞夫頓傑作

【洛杉磯訊】南加州大學學生賽夫頓、四公尺五四六之優異成績、打破撐竿跳高世界紀錄、至舊紀錄四公尺四八、亦係賽夫頓前於四月十日所創造、

阿拉梅達獲勝 電業失敗

【新京一日電】阿拉梅達棒球團對電業俱樂部棒球比賽、仍一日午後四時五十五分起、假中央通西公園球場舉行、結果以十一A比八之成績、阿拉梅達棒球團獲勝、其成績如左、

阿隊 300100043A

電業 103000220

8—A11

台盃網球賽 美單打勝澳 克勞福失利

【美國林邱城訊】美國與澳洲網球隊在此舉行台盃美洲帶決賽、第一組單打結果、美選手勃琪以直落三擊敗澳選手克勞福

【美國林邱城訊】台杯網球賽二十九日在此間舉行、美洲帶決賽、美國先聲奪人、連勝澳洲兩單打、成績如後、勃琪擊敗克勞福、六比一、六比三、六比二、格蘭脫擊敗勃朗威治、六比二、七比五、六比一

法網球賽

【巴黎訊】法網球錦標賽二十九日舉行女子單打半決賽、法選手瑪底歐夫人以二對零擊敗波蘭選手傑士喬斯卡女士、比數爲七比五、七比五、

【巴黎訊】法國網球錦標賽男子單打二十九日仍舉行複賽亨克爾(德)以直落三淘汰休士(英)、蒲塞斯法國網球巨擘、亦以直落三擊退希吉挪(捷)複賽業已結束、半決賽即將分兩組舉行、屆時特斯脫勒摩(法)將遇亨克爾(德)、奧斯汀則戰蒲塞斯、女子組單打複賽亦於今日舉行瓦爾頓伯爵夫人(法)擊敗史里文女士(英)在半決賽中瑪底歐夫人將遇傑士喬斯卡女士(波蘭)、另一組瓦爾頓則遇上屆錦標保持者斯勃林、

齊路局自動車 六月中運行區間

【龍江】齊齊哈爾鐵路局爲謀旅客之便利起見、於廣載線外之著名縣鎭、多設自動車運行、以資往復、茲嫩江流域沿岸解凍後、乃因道路泥濘、自動車之運行地點、亦復有休止之處、現以途程良好、極謀恢復、惟採共六月中自動車運行區間、及日時預計概略如下、一、訥黑線、訥河至二克淺屯間、(一五粁)、每日一往復、訥河發十二時二十分、二克淺屯到十三時二十分、二克淺屯發十四時、訥河到十五時、二、興安線、甲洮南至突泉間、(一〇五粁)、每日一往復、洮南發九時突泉到十三時、突泉發十一時、洮南到十八時乙海拉爾至奈勒穆圖間(一八〇粁)運行日(海拉爾發、三、九十五、二十一、二十七等日奈勒穆圖發、四、十、十六、二十一、二十八等日)、時海拉爾發八時穆奈勒穆圖到十六三十分、奈勒穆圖發八時、海拉爾到十六時三十分、丙海拉市內、由九時起、至二十時止由站至飛行場間、(五粁)、五次往復、由站至東兵營 間(五粁、)四次往復、三、京洮線、安廣至龍泉鎭間、(三〇粁)、每奇日一往復、安廣發九時、龍泉鎭到十一時、龍泉鎭發十二時、安廣到十四時、四、齊扎線、甲齊齊哈爾至甘南間、(一〇七粁)、齊齊哈爾工事現場間、(齊齊哈爾發九時)、現場到十一時、現場發十二時、齊齊哈爾到十四時甘南工事現場間、(甘南發八時、現場到十一時、現場發十二時、甘南到十五時)乙齊齊哈爾至昂昂溪間(二〇粁、)每日三往復、齊齊哈爾發、九時、十二時三十分、十六時、昂昂溪到、十時、十三時三十分、十七時、昂昂溪發、十時三十分、十四時、十七時三十分、昂昂溪到十時、十三時三十分、十七時五、通經線、開魯至通遼間、(九四粁)、每日一往復、開魯發九時、通遼到十二時三十分、通遼發十三時三十分、開魯到十七時、六、拜泉線、甲拜泉至克山間(六五粁、)每日一往復、拜泉發七時三十分、克山到十時三十分、克山發十三時拜泉到十六時、拜泉明水間、(五〇粁、)每日一往復、拜泉發九時、明水到十一時、明水發十二時、拜泉到十四時云、

積極建修警備道

【西安】縣境八個區、共建修大警備道五條、自西安縣城至東豐縣、自西安至西豐縣、自西安至伊通縣、自西安經過夾信子至東豐蛤螞塘、自西安經渭津至東豐楊木林處、所有應用修道石塊、於去歲秋冬間業經各村農民備齊、於五月間起即行動工修建、縣當局已飭技士戴修珩、按道計劃測量完竣、並逐日往各道輪流指導、警務局長李旭滄、以建修警備道、不可或忽、於月廿九日電令縣境八個警察署長、每日各派專人督飭修道、必須迅速完成云、

各官紳送別長官

【旅順】於月之三十一日午前八時、關東州廳、施行遷移大連市新廳舍、旅順官紳會集數千人、齊至州廳門前、排列奉送長官、臨行攝影作爲紀念官員同乘自動車、赴大連莅任矣、

縣視學着任視察

【輯安】査本邑自建國以來對於敎育之整飭、頗有成績、惟以視學乏人、殊以爲憾、縣長汪毓昌氏、關懷及此、特遴選張廷和氏充任、業於本月十一日由省頒委照准、該視學除於當日莅任視事外、並編擬縣內施敎方針數則、以及視察行事預定表、茲爲謀明瞭闔邑敎育狀況及職敎員服務成績起見、爰於十五日首途赴鄕視察、據聞該視學、係奉天省垣敎育界中之名流、歷充省校要職、經驗宏富、學職淵博、此後轄安敎育前途、自必有番起色云、

檢査所業績發展

【安東】本埠全國絲業公會聯合會、自康德二年六月設置柞蠶絲檢査所、安東本所及海城蓋平兩分所以來、關於全國二十二縣柞蠶製絲業、均申請檢査所、從事內眼及練減、再繰各種手續之檢査、其狀況、據安東本所統計、康德二年六月迄十二月底、爲六千一百七十九箱、康德三年一月至十二月底、爲七千三百七十八箱半、又同年六月至十二月底、爲九千九百二十八箱、康德四年一月至四月末、爲一萬五千零三十四箱半、總計三萬八千五百二十箱、共趨勢逐漸增加、檢査所之業績、遂呈發展、今後尤堪注目云、

御影池長官 訪松岡總裁

【大連】御影池長官一日午前十時帶同鹽谷庶務課長、赴忠靈塔、大連神社、沙河口神社參拜後、並往丸茂市長、松岡總裁、致訪禮云、

獎勵使用國產自動車

【吉林】省當局前遵實業部訓令爲獎勵使用國產自動車曾轉行各市縣旗、亟遵照、茲査仍未澈底、即仍有未按手續、購買外國車輛之縣份、實屬有違前令意旨、令特重申前令、遇有購買時應以國產充當、如有不得已事由、有使用外國車之必要時、應於事前按照規定之手續辦理、不得稍有違忽、

師中校長途旅行

【遼中】本邑大東門裡、省立師中學校、校長馬紹援、作事認眞早已迭誌本報、近以本年度第六次建國運動會係六月九十十一日三日舉行、爲期已迫在目前、前曾于十數日前、接連在南門外運動場中、操練動員所担任各項運動、技能、以便制勝奪獎、大致已均操演成熟、即日(五月二十九日)馬校長大和田並各敎主任職敎員等、統率全體學生五百名、由母校出發、直赴卡力馬遂河巨大渡口、作十數里之長途旅行、午前八時出發、是日也狂風怒號、飛沙擊面、承卡力馬兩級小學校長及村長等茶水食物之歡迎後、魚貫而返、毫無倦容、鼓號齊鳴、步伐嚴整、其師生一貫精神殊堪欽佩云、

楊合等五名落網

【古冶】北趙各莊礦自警團聯防以來、地方雖大漸平靜、而搜査隊每日搜査仍不遺餘力、故於昨(三十)日該聯防辦事處主任李景岳接得匪徒潛伏住所密報、即派特務警長劉品三孔品三自衛團隊長彭義率便衣賈復和王兆祥等五名、前往各處搜捕、當將久踞趙各莊著名匪首楊合綽號周老頭張明春李山么方林張瑞祥等五名次第捕獲、并搜出自來得手槍一枝、經李主任詳細審訊、該匪等均供認强搶不諱、旋即送灤縣政府依法治罪云、

驛市內夜半搶案

【昌圖】連京線昌圖驛市內雜貨商瑞增祥、于昨二十九日午后十二時由該號越牆而入胡匪三名、一持手鎗、二持棍棒扎槍、進屋後逼行强搶大肆威嚇、搶去國幣五十九元四角、證子絨兩疋、衣服等物約爲一時許、即行潛逃、良久始行報告昌圖警察官吏派出所、當經日警巡捕等共同極力追獲云、

嚴緝殃民之密探

【佳木斯】三江省境以處邊陲、整理治安爲當務之急、友邦軍警、每有剿匪訪奸之際、以語言不熟、地勢欠詳、時藉重滿鮮密探、爲之前驅、用意固善、惟無學識之密探、竟借軍警之威嚴、敲詐鄕愚、地方受其害者、不一而足、本市憲兵隊聞悉之後、甚爲痛恨、當函請協和會轉知各地分會、嚴爲査緝、爲民除害云、

兩教員赴鮮參觀

【輯安】査教育事業經緯萬端、苟不集思廣益、難免南轅北轍、縣立外岔溝兩級小學校校長潘善章氏爲謀日滿教育同寅之聯歡、學校設施之改進、爰於本月二十六日携校內男女同寅搭輪赴朝鮮平安北道楚山郡下楊於金海旅館翌晨即赴郡廳公立普通學校培信學校日本尋常學校農業實修學校公立幼雅園以及文廟神舍等處參觀、由郡內日鮮政敎同寅主催歡迎宴於映湖亭上、飛觴聯歡、倍形優隆、下午四時即搭車返校云、

馬車驚馳 傷害三人

【洮南】舊曆四月十八日之娘娘廟會、向爲本邑年中之最盛景況、日昨會期正午、紅男綠女、逛興方烈之際、有五十一號馬車忽然驚馳、適値劉姓五十餘歲之老嫗領其二十餘歲之兒媳并十餘歲之幼女、坐在途中休息、欲避不及、均被傷害、幸經警察官吏將車攔住、未致再傷他人、當時檢驗計老嫗下頷被馬蹄踏傷一處、少婦左腕及肩兩處有傷、幼女係內腹摔傷、即均送往博愛醫院就治、併將肇事馬車帶歸警署、令其覓保在外、擔負醫藥各費將來如何容訪續報云、

稅局決定通知書

【彰武】本邑稅捐局爲征收康德四年度營業稅、課稅標準額決定通知書、派員分送各商號、按期完納、以裕國稅、事前按戶通知、並施行調査云、

縣公醫檢驗健康

【彰武】縣當局爲謀人民健康起見、於昨縣署委派福民診療所公醫韋大夫、在縣署全體職員、及各學校學生、施行檢驗體格、有嗜好者、當即開除云、

法院旁聽錄

告人誣告並舉証人 原告証人一同坐獄

張鸞和、山東省、壽光縣人、四十一歲、早年同乃父張修身來奉、在南滿綫四平街驛營商、張修身同王玉振等、合資在四平街開設双發長錢莊、共四股、每股奉票二百元、計八百元、民國十六年張修身故去、錢莊亦因之倒閉、張鸞和招股東會議、王玉振因遠在河北省、未能到場、當經開列淸單、報知王玉振、彼時毫無異議、去年十月間、王玉振來奉、即赴四平街找向張鸞和、索討應得利益九千餘元、張否認、王玉振即在梨樹縣司法公署、狀訴張鸞和應償還股欵九千餘元、並提出錢條、信件爲憑、張鸞和復在刑庭、聲請告訴王玉振僞造、經檢察員謝江右偵査、檢舉張鸞和誣告、司賬于恩愷僞証、審訊結果、判處張鸞和誣告罪一年、于恩愷僞証罪一年六個月、張于等均不服、上訴奉天高等法院、經審判長陳振名、開庭審理、茲將筆錄記下、

問(張鸞和)多大歲數、
答、四十一、
問、那縣人氏、
答、山東省、壽光縣人、
問、住什麼地方、
答、南滿綫四平街、
問、你是作什麼的呀、
答、我是商人、
問、你家有什麼人、
答、有女人、三個孩子、
問、有什麼產業、
答、有三十間房子、
問、因你犯誣告罪、經梨樹縣司法公署、判處徒刑一年、你不服上訴本院、你將理由說說吧、
答、我確實不欠他錢、才告他(王玉振)僞造、不但不判他罪、反來判我誣告啊、
問、你父親仝王玉振、開双發長錢莊來嗎、
答、是、
問、你父親叫什麼名字、
答、叫張修身、
問、幾時開業呢、
答、我記不得啦、
問、幾股呢、
答、四股、
問、你父親幾股、
答、一個錢股、一個身股、
問、每股多少錢呢、
答、奉票二百元、
問、以共八百元、能開錢號嗎、
答、在那時候、奉票即是大洋啊、
問、幾時關閉的、
答、民國十六年九月二十間吧、
問、算賬麼、
答、關閉前去過信、叫他(王玉振)來算賬、他麼來呀、
問、麼來怎算的賬呢、
答、他回信說、剩錢多少、叫給[illegible]揹去呀、
問、去信誰寫的呢、
答、于恩愷寫的呀、
問、錢滙去啦嗎、
答、滙去啦、
問、賠錢怎還滙錢呢、
答、賣鋪墊的錢、因錢不够、還在松茂洋行、借錢滙去的呀、
問、有滙錢憑據嗎、
答、因我父親經手、死後就麼啦、
問、賬在什麼地方存着呢、
答、在我家呀、
問、賬那去啦、王玉振幾股呢、
答、因我家失盜、被小偷連賬都偷去啦、王玉振一股、
問、當時報案麼呀、
答、報四平街警察署啦、
問、是呈文報案、是口頭報案呢、
答、口頭報案、
問、原審麼查出來呀、
答、因多年、原有警察都換啦、
問、還有別的証明麼呀、
答、有双發長房東竹村石次郎、並四平街民會長山添尙江(日人)他倆都知道啊、
問、双發長賠錢不、
答、賠錢、
問、年年與王玉振去淸單嗎、
答、是、
問、都是誰寫呢、
答、于恩愷寫、
問、圖書還有麼、
答、有、都交案啦、
問、王玉振交案紅條、對不、
答、不對、
問、怎不對呢、
答、不是于恩愷寫的、
問、原審鑑定過、都對呀、
答、請從新鑑定、
問、王玉振說你父親、應還他九千多元哪、
答、他是訛人哪、
問、告他刑事、什麼意思呢、
答、告假啦、旣不還他錢啦、
問、王玉振告你民事麼完、你又告他刑事啦、
答、是、
問(于恩愷)多大歲數、
答、三十一歲、
問、那縣人氏、
答、河北省、欒縣人、
問、現住什麼地方、
答、住四平街、
問、幾時來滿洲國的、
答、十啦多年啦、
問、你是作什麼的呀、
答、商人、
問、你家有什麼人、
答、有女人、
問、有產業麼呀、
答、無、
問、因你犯僞証罪、經梨樹縣司法公署、判你徒刑一年六個月、你不服上訴本院你將理由說說吧、
答、王玉振交案的錢條信件不是我寫的呀、
問、双發長幾時開市的、
答、不詳細、
問、你幾時在双發長管賬呢、
答、民國十二年以後、
問、幾時關閉的、
答、民國十六年九月二十間吧、
問、賠錢不、
答、賠錢、
問、賠多少錢呢、
答、一萬來元哪、
問、王玉振在關閉時候來麼呢、
答、麼來呀、
問、原告多少資本呢、
答、八百元、
問、八百元資本、怎賠一萬元呢、
答、年久積欠的、
問、王振玉不來、開淸單給他麼、
答、交他淸單啦、
問、賬交誰啦、
答、交張鸞和啦、
問、有多少圖章呢、
答、八塊、
問、民事你到案嗎、
答、到過案、
問、原審鑑定、是你寫的、還有什麼話說呢、
答、不是我寫的、
律師飯田岩(日人)起立、陳述應調査事項、(一)請傳竹村石次郎並山添尙江、(二)另選專門人才鑑定、(三)條據之印色、與舊印色不同、確係僞造以上請調査爲盼、審判長宣論本案候傳王玉振並候調査、暫押下去吧、
(閉庭)

吸煙過度以致胃腸衰弱
今竟肌肉豐滿健康恢復

哦 大哥、你常說因爲吸煙太多、所以每覺腸胃很不舒服、可是近來你的臉色頓成紅潤、身体也非常地豐滿起來了、小弟老是這樣的枯瘦、你想多麼可憐、啊、我呀怎麼想斷煙也不行、困苦的了不得了、但是遵了朋友的勸言、飲用滋養强壯劑「養命酒」以來、肚子頓覺淸爽痛快了、既食慾日益加增、又成大便通順如意、而且頭腦淸爽異常、結果身体肥胖起來了、勸你嘗嘗試一試吧

胃腸極感順調
飲食香甜食量大增

福岡 伊達雄次郎

(前略)鄙人因爲朋友勸告飲用養命酒依法服用以來、托天之福竟得轉弱爲强、病體頹唐的我、一旦恢復健康、實覺喜出望外、日在感[illegible]之中回想從前、全身各部無時不感疲勞倦怠、無論操作、何事、皆覺厭煩、夜間時常不能安睡、苦惱萬分莫可言狀、自從服用養命酒以來、向無作夢之事、且能一睡至天明、安然酣眠實爲無上之樂事也、並且從來酷嗜紙煙的我、自從服用養命酒以來、煙量日減、以至今日、幾乎斷吸、胃腸頗覺舒適、食量大增、最近顯然可見的肌肉豐滿、家人莫不以我之健康恢復而驚喜感謝、鄙人亦常將此飲用養命酒的經過、對親友努力宣傳讚揚、余因受惠特此敬陳經過、(本年四月所接之函照像爲伊達君)

贈送小瓶

貴重的深山仙酒、一共芳香美味、一試難忘、事實證明遠勝雄辯 宣傳。特擬奉贈養命酒一瓶、俾資試飲不取分文、請向東京澁谷區上通四丁目四三番地養命酒本舖 出張所 函索可也。再各埠著名藥房備有養命酒實驗者的謝函和照像帖、即請台閱、以便參考爲荷。

用作强身補精劑
▲腸胃衰弱的人
▲體質虛弱的人
▲健腦强精的目的
▲神經衰弱的人
▲元氣薄弱的人
▲失眠氣促的人
▲呼吸器羸弱的人
▲疲勞倦怠的人
▲產前產後的婦人
▲貧血發冷的人
▲病後恢復期等之

信州 伊那之谷特產 製法領有日美專賣特許
鹽澤家傳 養命酒
▲各埠著名藥房百貨店食料品店皆有出售
謹防假冒 購時請注意 專賣特許鹽澤家養命酒等字樣
日本信州上伊那郡南向村 釀造總發售處 養命酒本舖天龍館
日本東京市澁谷區上通四丁目八三番地 養命酒本舖出張所 電話青山五三九八番 振替東京六八八五五番

北陵賽馬

開催日(春季第二次)
六月四日(金)五日(土)六日(日)
每日上午十一時開賽(雨天順延)

贏利攤配無制限

單勝式 國幣五圓
復勝式 國幣拾圓
搖彩票 國幣壹圓
門票 國幣五角
自奉天小西邊門運轉直達北陵賽馬場公共汽車

奉天國立賽馬場
電話(二二)一四九四七號 (二二)一二四三〇

(就職之捷徑)
第二十回新學期生 招募學生

邇來新興滿洲帝國、益見進展、隨之、簿記知識之必要、愈益切實、故不通簿記者、處世就職、決無成功之望、本校乃滿洲國資格最老之簿記、會計學專門學校也、畢業學生、已達三百人、現咸就職於銀行、公司商店、有志者幸勿失此良機!

一、招收額數 八十名
一、開學日期 六月十日
一、卒業期限 本科六個月速成科三個月
一、教授科目 一、簿記學原理 一、銀行簿記 一、鐵道簿記 一、商業簿記 一、工業簿記 一、商事要項 一、會社簿記 一、官廳簿記 一、商法

遠道學生、設有完備宿舍日語免費教授、担任教師、均係專門學者、有自信的日滿兩語、從事教授、年齡不拘指導懇切教授盡責畢業後並介紹職業備有簡單函索郵票貳分即寄

奉天商埠地大西邊門外南二經路
滿洲高等簿記學校

●函授部招生 甲組三年以上之程度 乙組一年以上之程度 日本語學
函件報名隨到隨試(詳章附郵票四分即寄)
南滿飜譯學會
奉天商埠地南二經路南頭
▲實習部招生 初等中等高等各班六月一日新開學

承辦

商標註冊 公司登錄
發明註冊 商業登記
意匠註冊 不動產登記

代理民刑事件應聘法律顧問
律師 律師事務所奉天大西關月窗胡同十一號
實業部特許辦理士 李雨春
商標事務所奉天大西關小什字街西路南門牌二九八號
辦理一切申請電力暨器文件手續

加盟處特約實售處至哈爾濱道外中十四道街珠林藥房函購處印寄

亞咖單林此藥專於戒烟無痛苦○斷根神速○保無洩瀉○精神加倍○潤腸開胃○養血安眠○烟癮淺深限日戒斷不再思食吸用此藥膏戒烟時○照常吸烟○每天吸烟後○隨即吸藥膏一口(亞咖單林)照常吸用○不悞公事○謹將戒出烟癮日期開列於後○每日吸烟一錢以下者○用藥一料七日斷癮○每日吸烟二錢以下者用藥二料十四日斷癮每日吸烟三錢以下者○用藥三料廿一日斷癮○每日吸烟三錢以上者○按烟量加藥定能戒絕[illegible]

代理店

新京泰和祥○吉林三益堂○奉天恆濟堂○哈爾濱道外好生堂道裡世一堂○江省世界藥房○三江省德慶安○延吉全泰恆○錦州仁濟藥房○黑河寶興隆○熱河全富興○營口洪春堂○安東東益增遠○蓋平洪春堂○遼陽義和堂○海城和發福○大石橋長生堂衛生復○瓦房店儒和藥房○熊岳新太興○鳳凰城振豐泉○撫順廣生堂信仁堂○雙城華昌藥房○四平街道東三馬路天惠堂○公主嶺三合德養和○昌圖德泰玉○開原驛養和堂○西豐積盛興○西安積盛壽○東豐萬育堂○朝陽鎭義和堂○海龍和發新○磐石天益長○下九台世益昌○樺皮廠新來春○五常新亞商店○新民世一堂○溝幫子廣生堂○綏中東和堂○興城增壽堂○山海關謙復新○秦皇島永利堂○昌黎穎益慶○濼州萬慶豐○唐山中德藥房○蘆台萬和堂○通遼德慶會○遼源廣生堂○呼蘭文閣藥房○綏化德合祥○

經濟與產業

日鮮滿直通聯絡之緊密與新日本之對滿關係

汎太平洋平和博

於躍進產業文化之培養地的條件下、育成之新愛知產業、依名古屋港灣之築成、順應太平洋時代、貿易呈一大發展、

其具体的國際經濟提携發展之縮圖化者、爲名古屋汎太平洋平和博之開催、自昭和十二年三月十五日至五月三十一日之期間開催該博覽會、不但日本朝野各國均參加、呈示日本未曾有之大博覽會、

查該博覽會之構成、參加關係國達三十一國之多、會場定於名古屋市南區臨港地帶、敷地面積十五萬坪、爲名古屋市主辦、愛知縣及名古屋商工會議所爲協贊、出品區域專以名古屋市之密接關係國、爲該範圍運行直接經費三百萬圓、總事業費千六百萬圓之大資金、展開新日本之躍進的發展、茲列舉參加關係國如左、

滿洲國、荷領印度、非律賓、伯利西爾、暹羅、中華民國、澳大利、法領印度支那、英領印度、緬甸、錫蘭、南阿聯邦、墨西哥、哥地馬拉、洪都拉斯、哥斯達里加、薩爾巴特爾、巴拿馬、維諾滋埃拉、哥倫比亞、厄瓜多爾、秘魯、智利、亞爾然丁、賓索爾、新嘉坡、特拉般科爾、加拿大、北美巴拉圭、玻利維亞、玖瑪、其他、

出品物之分類、依產業、交通、教育、科學、歷史、國防、資料、電氣、機械、土木、建築、社會、衛生、體育、觀光、美術、工藝之各部門、網羅新日本發展之現狀、其西會場之近代科學館、航空國防館、電氣館、染織館、廣播無綫館、交通運輸館等、悉使用現物爲未曾有之大博覽、特注目之會場電氣、機械、近代科學、觀光、交通運輸之各館、日本電氣電氣界之新製品悉網羅之、電氣自動車等之出品、日本光音工業株式會社之出品等、日本電氣界之進步、堪令一驚、音響觀察之器械オシロゲラフ等爲注重之一點、

汎太平洋博之一印象

參觀汎太平洋平和博、列舉一二印象之事項、其最有力之者、於近代科學館、地圖製作之革新、及會議用電話機之發明、或新計算法、案、等爲注目之點、新地圖之製作、題稱『彫塑的水平曲綫地圖』係福岡市外九州帝國大學工學部田中吉郎氏出品、就霧島山之地圖、對比新舊地圖、描寫技巧爲一大進步、如共題名地圖全体之觀念、爲彫塑的、圖面上高低山岳之斷崖等明示紙面、將爲製圖界之一大革新、新計算法之概念等無記錄之餘暇、雖不採錄、該事實亦爲注目之點、

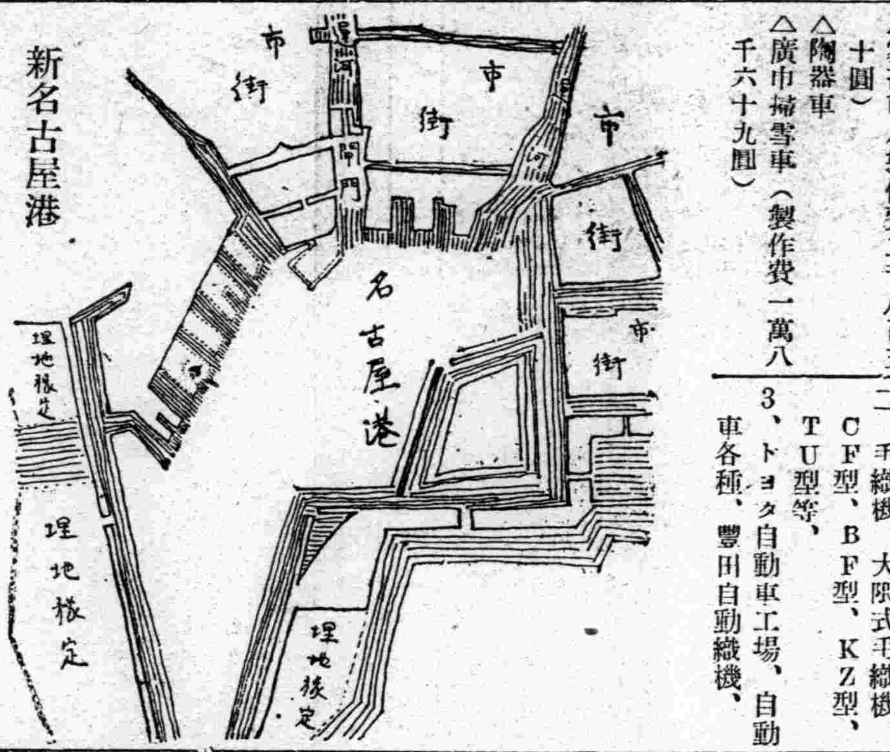

新名古屋港

其他交通運輸方面出品、日本鐵道界之各種列車之實物、茲列舉其一部如左、

△冷藏車（製作費四千六百四十九圓）
△通風車　豚運搬用
△家畜車（製作費二千八百五十圓）
△陶器車
△廣巾掃雪車（製作費一萬八千六十九圓）
△廻轉式除雪車（製作費五萬一千圓）
△搔雪搔車（ウツヤル式）（製作費八千五百圓）
△搔雪車（チーセン式）（製作費一萬三千九百圓）
△機關車D5一型（製作費八萬三千圓）
△流綫型機關車（C55型）製作費七萬六千圓）

又第一會場方面之出品、產業館、貿易館等、悉爲近代的文化藝術之精髓、特陶器類之進步、爲頗顯著、タイル高級陶器等、日本工藝界之進步、爲一驚異、各國特設館之充實等汎太平洋諸國與名古屋之聯、均得安全表示、其他餘與、各種設施等爲雄大的機構、

又各種機械類之發達亦爲名古屋文化產業構成上之有力原子、今試列舉新機械類之出品如左、

一、東京瓦斯電氣工業株式會社自動車、航空發動機並機體、工作機械、ホイスト計器、機關銃、鐵道車輛用工作機械、研磨盤、電氣ホイスト、
二、手織機、大隈式毛織機、CF型、BF型、KZ型、TU型等、
3、トヨタ自動車工場、自動車各種、豐田自動織機、
4、加藤紡機製作所、KB型自働給油軸承、
5、農業用機具、愛光輕油發動機、無砂循環精米機摺粗機、ポンプ類、
6、礦山土木機、混凝土ミキサー、動力ウインチ、
7、喞筒類、電動機、（農業用、土木用）

又倶與陶器工業新發展者爲玻璃工業之躍進、今觀旭玻璃會社製品種目及生產品、如左、

各種板玻璃、（普通板、磨板、型板、縞板、網入板、）曹達灰、苛性曹達、無水炭酸曹達、重炭酸曹達、耐火磚瓦、コルハート等、日本之曹達工業之進步、爲頗顯著、

之等新愛知產業及文化、新日本之發展、寄與不少、特將山陰方面、估開拓者之地位、則敦賀、富山金澤、新潟之山陰道各地享受名古屋文化之進出、將遭新發展之過程、

汎太平洋博戳子（上）平和博（下）滿洲館

日本海時代

新愛知培養之產業、文化之山陰並日本海沿岸之開發、以東京、大阪爲中心之二大產業文化之發達、並日本海沿岸開發、兩者順應還境將現出新發展、並行汎大平洋時代之現出、現出日本海時代、其中心勢力之培養地、爲新潟及敦賀兩港之近代的建設、特最近重視者爲新潟港之發達、

新潟市、一鑑於過去及現狀、日本海沿岸諸都市中爲新興都市、都市經營之明朗、中京之文化產業及關東之文化產業、至新潟融合作、而設定新都市經營、一度觸及新潟之實情、近代的發達之程度堪以一驚、則新潟市籌備日本海大博覽會、自明年四月二十日至六月十四日、五十七日間、謀盛大的日本海文化產業之縮圖化、爲自然的過程並順序也、而並行山陰之中京文化產業進展、新潟之新興的意識誘導之直接原因、爲新潟東京之直通聯絡、

去年新潟上野間直通路發展以來、東京一帶之產業文化、有如潮流、向新潟市流入、而助長新興新潟之勃興、

東京新潟間之直通完成

上野—新潟間、該交通路、於日本海政策上、不能看過也、而該交通路之起點上野驛、倶與名古屋驛昭和初頭以來採用大驛舍主義、日鐵道省以苦、之設計、現出地下街、驛舍與地下街之關係發達、有模範的設施、特地下賣店街之構成、有特殊之情趣、又上野驛中心之觀光的發達、關東、東北、信越等周遊制度頗呈發達、其主要者如左、

〇上野驛新錄周遊列車

觀光地	周遊費
昇仙峽	三、五〇
富士山麓	二、七〇
房總一周	二、八〇
筑波山	二、二〇
水鄉霞ケ浦	三、〇〇
大宮公園周遊	一、二〇
日光	三、〇〇
鬼怒川溫泉	三、三〇
臨原溫泉	四、二〇
上越溫泉周遊	各種
長瀞周遊	二、一〇
奥秩文	二、八〇
妙義山	二、五〇
碓氷峠	二、八〇
八岳周遊	三、四〇
鳥居峠	四、四〇
鳥居峠	四、九〇
奥多摩	一、三〇
多摩御陵	一、〇〇
箱根周遊	各種
伊豆周遊	三、九〇

現下上野發新潟直通列車、運行五列車、依途中聯結、可以到達、上野發晝十一時五十分該綫之經過地帶、大宮、熊谷、高崎、澁川、宮內、長岡、北三條等、以去年（昭和十一年）全通、東日本及日本海連絡之重要交通路、爲總粁程四三〇、三粁之大鐵道、沿途之奇勝、並風光之佳、所謂爲崎玉、群馬、越後之著名山岳地帶、利根川上流、圍繞鐵綫、山岳爲東京人之登山地帶、河川山岳之風光頗佳、經由熊谷、新前橋及群馬總社、附近之風光、工業地帶及養蠶地帶之情景、現呈特殊之情趣、澁川附近之赤城山、沼田水上等上越山岳地中爲著名之登山驛、驛頭對登山者、注意等得注目之事實、

水上湯檜曾間之鐵道綫之環狀走行、爲一偉觀、斯列車越上越國境、再有環狀走行地帶、而達越後中里、該地附近鐵道工事之困難不難推察、風光之佳呈示特殊之壯觀、

斯午後六時十分、到越後長岡、查長岡市佔越後平野之中樞、臨於信濃川、附近煤油油田甚多、商工業頗爲發達、列於長岡驛連絡山陰本綫、恰記者長岡通過之時、遭逢細雨、僅雨中模糊之間、認淸水田內煤油井櫓之屹立、

越後產業之背景上、以煤油之存在、爲重要的構成、最近漸使用新式採油辦法、由噴出油田、以鑽管、集中向長岡、於長岡停車場、更注入煤油車、直向東京市場供給、長岡驛與日本煤油之重要的關聯極爲著名、附近一帶之山岳內屹立之煤油櫓、悉爲日產業界之集點的存在、新潟之近代的情景、負煤油政策不少也、

▲訂正▲　昨日本記事中之名古屋驛之寫眞中、六段目驛內部、上下爲顛倒、茲特更正、

全滿各國銀行之產業資金放欵

【新京】滿洲中央銀行調查對滿洲產業界、全滿各銀行資金放欵配分狀態、去年末現在之放欵總額六億四千九百九十五萬圓、中七成六分六厘爲農工商、殘部二成三分四厘係政府、及地方公署之放欵、而右產業資金約四億九千八百萬圓之八成七分係商業資金、一成三分充於農工資金、又觀銀行別中央銀行之放欵總額之半額、爲政府及地方公署之放欵、其他各銀行融通七成乃至九成之產業資金、又中央銀行放欵產業資金之七成爲商業資金、一成九分係農業資金其他諸銀行九成乃至九成六分之金額爲商業資金、依之對農工方面、融資之缺除、得以窺知、次觀放欵担保別、信用放欵爲三成四分六厘、估最高位、次爲不動產担保二成八分四厘、商品担保一成八分七厘、債權担保一成一分一厘、有價證劵担保僅不過七分強、各銀行放欵用途別如左、（單位千圓）

	農業	工業	商業	其他	合計
滿洲中銀	一八、八四〇	九、八〇三	六八、三三六	一〇〇、三九〇	一九七、三五九
國內側銀行	五三六	一、九八五	二六、六八五	七、三九〇	三六、五八六
日本側銀行	三、三四一	二五、七三〇	三〇五、〇八四	三三、八七七	三六八、〇三二
中國側銀行	二〇	七七七	一九、一三八	三、六三五	二三、五四〇
歐美側銀行	一	一、七六八	一五、九九八	六、七〇一	二四、四五七
共計	二二、七三七	四〇、〇三三	四三五、一二一	一五一、九九三	六四九、八九六
比例	三、五	六、二	六六、九	二三、四	一〇〇、〇〇

奉天土木建築界依然呈躍進景氣

最近之奉天土木建築界、呈示一大活況、比去年五月末現在之狀態進展頗大、工事增額爲一千萬圓、該原因基鐵道總局之移轉影響頗多、則五十四萬餘圓之市公署廳舍之新築、住宅、店舖之建築等爲躍進之躍進、更觀工年度之工事統計、滿鐵關係一千八百十四萬二千圓、比去年一千三百五萬圓、滿洲國關係百二十萬六千圓、呈示二十九萬九千圓之增加、然民間關係、因材料漲起、呈示三百四十四萬一千圓及百九十四萬七千圓之減額、表示企業別如次、

	土木 件數	土木 金額	建築 件數	建築 金額
滿鐵				
特殊工事	—	—	一	三二、〇〇〇
鐵道總局	—	—	七	七五九、四五〇
鐵路局	一〇	二二五、五九六	一五	二〇、二〇一
鐵道事務所	三五	一四〇、三三四	三二	四七、九四一
本社地方部	—	—	三	二〇三、二一四
地方事務所	二四	二五、五三八	三四	二四、六六八
滿洲國				
軍政部	一	二、五五〇	四	四、一二七
市公署	九	七四、一二四	一三	六六七、八八九
省公署	—	—	一	四、四三五
一般				
營繕需品局其他	—	—	三	二〇九、四七〇
電業公司	一一	八、八三六	七	八、八八一
會社及銀行	七	四六、三四九	一〇	一〇五、七七五
電電會社	一	五、九四八	一	一三、二〇〇
鐵西工業地區	七	一九九、三七七	六	二一八、八七五
市中民間	—	—	八五	一三三八、四二五
奉天入札他地方施工				
鐵道總局	四一	一三五九、二三三	二三	二六九一、八二四
鐵路局	一三	四〇九、五八三	四	一、三九五
土木廳	三	五二、七〇〇	—	—
縣公署	三	一一〇、三〇五	一	九、一〇〇
軍政部	—	—	二	七八、四〇〇
航空會社	—	—	一	一七九、五〇〇
電業公司	三	一、四〇七	一	八五〇
總計	一六六	一五、〇六〇、五七六	一六五	七、七三七、七三五

全滿各金融機關存欵放欵之實情

【新京】滿洲中央銀行調查、去年末至現在之全滿各種金融機關之存欵總額、達七億九千二百三十六萬五千圓、放欵總額達六億六千九百六十萬五千圓、內中主要八都市、（新京、奉天、哈爾濱、齊齊哈爾、吉林、安東、營口、及大連、）存欵額之八一、七%、放欵之七四、九%、然該八都市中、新京、奉天、哈爾濱、及大連之四都市存欵七八%、放欵六七%、呈示大都市集中狀態、八大都市之順位的狀態、大連三億九百二十三萬四千圓（三九%）、新京二億一千二百三十五萬七千圓（三七%）、奉天、哈爾賓、該放欵、大連之一億六千三百五十四萬五千圓、（二四%）、新京之一億二千四百六十萬四千圓（一九%、）奉天及哈爾賓（單位千圓）、

	預金	貸出
新京	二一二、三五七	一二四、六〇四
奉天	一六八、三〇八	八五、二六七
哈爾濱	四二、九二八	七七、八八〇
齊齊哈爾	三、五四八	四、五二一
吉林	四、一七四	五、一二五
安東	一一、九二八	一九、六五九
營口	五、三一四	一一、一一三
大連	三〇九、二三四	一六三、五四五
合計	六四七、六二〇	五〇一、七九九

行市（六月二日）（前場）

中外滙兌

美弗匯兌		四弗九二仙八〇分
美日匯兌		二八弗七四仙
日美匯	買	二八弗八分五
	賣	二八弗一六分二
美國上海匯		二九弗八五仙
上海東匯	買	一〇〇三圓八分五
	賣	一〇〇三圓八分七
上海美匯	買	二九弗八分七
	賣	二九弗一六分一五
上海匯英	買	一先二片二分一
	賣	一先二片三分一七

光陸 CAPITOL THEATRE
六月二日三日四日
總攻擊三千里
全部有聲戰事鉅片
凡爾登大戰杜門塞肉搏
五十萬大軍總動員總攻擊
九個月血戰死傷數十萬人
同時加演　天一公司有聲片　重歸

大西關大街路北　電話(二)三二七八
天光電影院 TIEN KWANG CINEMA
開映 六月一日二日三日
循環開映 午後一時至晚十一時 休假日上午十時半至午後十一時止
價目 樓上二角 樓下一角 學生軍警一律半價
袁美雲・葉娟娟 主演
逃亡
藝華影業公司 偉大悲壯鉅片
狂風怒吼！彤雲暗淡！悱惻悽楚！鐵石落淚！
同時加演 巴拉蒙新聞片
請注意 本院……由六月一日起至十日止
歡迎觀衆!!
隨票贈送……半價証劵
勿失良機

東安電影院 電話2.3542
王先生奇俠傳
人妙事！妙絕千古！五花八門！嘘天嘘地！
主演 曹雪松 湯傑 桑淑貞
同時加演・天一公司出品全部有聲滑稽笑片
巴拉蒙偉大出品
沙漠黃金
全部有聲武俠巨片

皮膚營養
珞玲雪花膏
本廠自製、珞玲雪花膏、質良價廉久蒙社會歡迎、際茲寒風漸烈、冷度日增顏面手足多有凍裂之弊、如用本號珞玲雪花膏時常搽之、可保無虞、且能增潤顏色男女均可合用、請嘗試之、各洋貨舖均有代售
珞玲化粧品製造廠啓

花牌 註册商標
珞玲粉
「皮膚的健康」是選擇化粧品上的第一條件。敷了增美、洗後肌膚滋潤而嫩細這就是珞玲粉的特長。
滿洲代理店

永年冰糖

品質最高
價格最低

以最精良之技術煉製結晶冰糖

朝雪　白玉　黃海

各大雜貨店
均有出售

總批發處哈爾濱分此
奉天小北關元寶胡同

同記工廠

【電•四•三九四六】

奉天省長許可

雙層化積膏

適應症

筋骨疲痛　胃脘腹痛　婦女血痺

四肢麻木　五積六聚　經血不調

腰腿背痛　多年痞塊　血積白帶

風寒濕痺　腎寒疝氣　久不孕育

每份一圓

◎本埠外埠藥店均有代理
◎招聘各埠代售酬勞優厚
◎歡迎外埠函購不加郵費

總發行　奉天鐘樓南　德潤堂藥局

緊要聲明

◎黑色固腎丸……

敬啓者敝行出品黑色固腎丸行銷二十餘年矣圓盒一種並無別樣近有奸商做造木行之盒樣商標魚目混珠盧圖漁利凡購眞正黑色固腎丸認記瑞華氏黑色固腎丸盒樣之形式庶不致悞

聲明　盒樣紀念贈品五萬盒爲止

諸君注意買一盒送一盒勿失良機

▲黑色固腎丸主治▼

主治先天不足、腎經虧損、房勞過度、夢遺滑精、精液缺乏、精冷精清、子嗣艱難、陽萎短小、陽萎不舉、房事早洩、老年精衰、夜多小便、精神困倦、頭暈眼花、耳作蟬鳴、行動心跳動作氣喘四肢無力舉凡背痛骨痛風濕腰酸頭痛、筋骨痛、骨節痛、腎囊潮濕常出涼汗凡山腎經發生各症、服之非常有效、如無病常服體質強壯、精神充足、永保無腎虧陰萎之慮、如患腎虧、陽萎之症早服一日、(黑色固腎丸)早得一日全愈、此藥性質和平、毫無流弊、效力偉大百發百中、患病購服一試、方知言之不謬

每盒裝藥七十二粒

定價每盒國幣一元半打五元六買半打送半打郵費在內

大連市	大德記	華西藥房	華泰藥房	瓦房店	康德記	永泰長
奉天省	金城藥房	中西藥房	恒濟堂	遼陽縣	大福堂	義和堂
安東省	瑞祥泰	東益增遠	大生東	營口	天福堂	洪宥堂
新京	中興藥房	義和謙	天德堂	洮南府	德慶仁	永和堂
吉林省	東升達	中西藥房	五洲藥房	教化縣	和發祥	五洲藥房
江省城	德泰盛	中西藥房	萬益堂	拜泉縣	承森豫	吉慶昇

各省城縣大藥房均有代售或直向哈爾濱瑞華氏葯行函購

駐新京西四馬路南拐角　瑞華氏藥行

駐哈道外十六道街　瑞華氏藥行

最流行式襪子

綾羽襪子

取扱店

伊藤忠商事株式會社

大阪　大連　奉天　新京　哈市　安東　營口

森永咖啡糖

美味滋養

商標登錄 M

東洋第一完備工廠
製品精良環球馳名

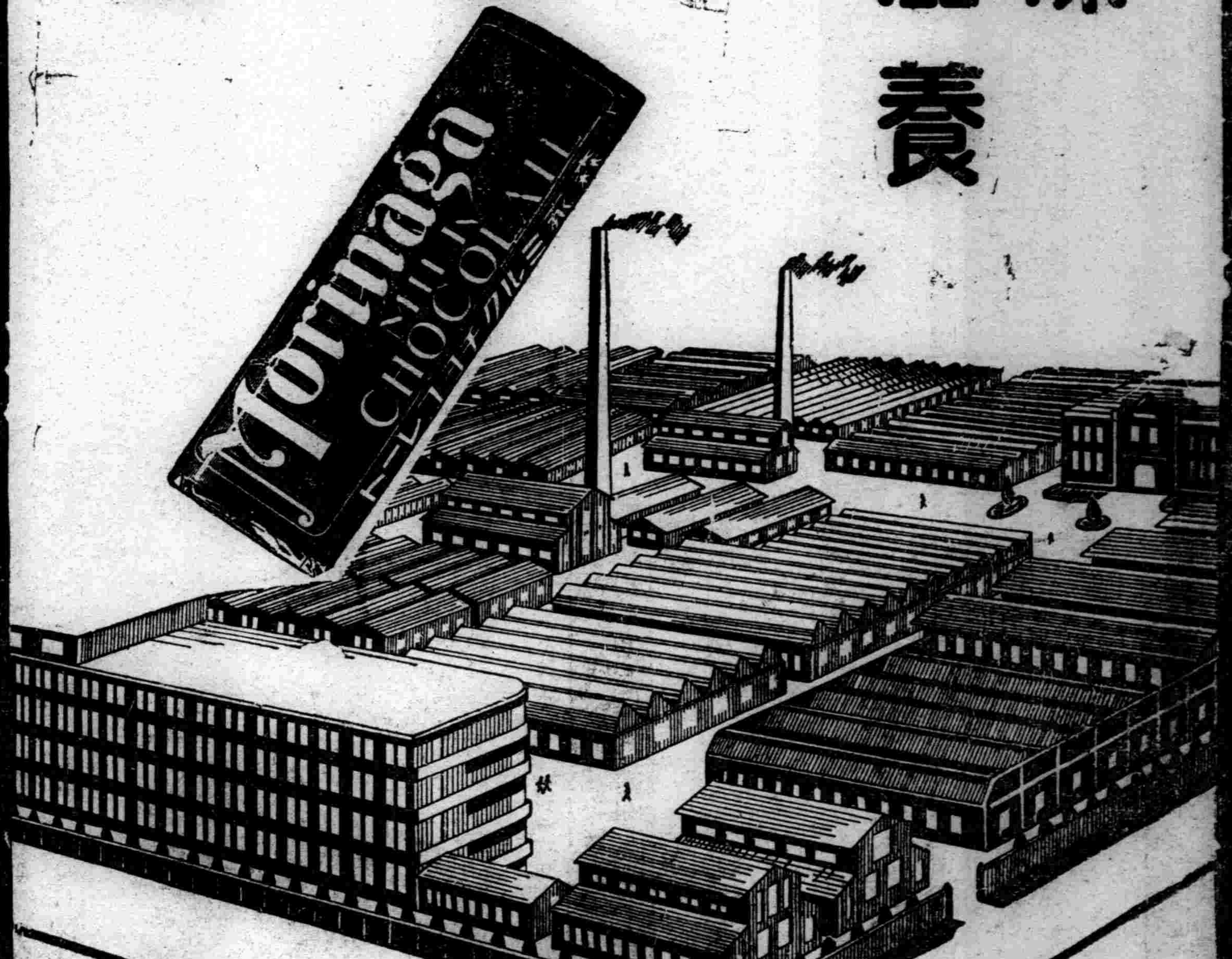

森永糖果公司

大連市雲井町二十七番地・電話四.九〇二八／四.九八八四番